中華郵政特准掛號立券特別優益寄遞之報紙

青島時報

社址關山路八號　電話三三五五號　郵政信箱一四三號

第三千八百五十七號

今日出三大張半

登記證　中宣會中字壹肆貳號　內政部警字陸貳捌號

電報掛號二五一四號

中華民國十三年九月一日發行

印刷所關山路醒民印刷局

本報價目

本埠	外埠
零售每份大洋四分	每月大洋一元二角
每月大洋一元	半年六元六角
半年五元四角	全年十二元四角
全年十元	

廣告價目

普通	特別
每英寸每日五角每月三元△全面每月二百元每日五十元△半面每月一百元每日三十元△長期廣告面議	每英寸每日一元每月五元△全面每月四百元每日七十元△半面二百元每日四十元

緊要啓事

茲於三月二十二日午後二時青島律師公會在青年會改選到場簽名者八十四人牟主席宣布此次選舉票係用無記名投票法其從前印就之票上載有選舉人三字應請大家注意不要寫各同人等提出質問何以歷屆選舉均用記名式此次改用無記名是何用意並質問會員資格諸有不合選舉是否違法今檢閱簽名簿內會員兼三區者甚多（司法部通令只准律師在兩個地方法院區域執行職務）牟主席左右支吾初則聲明各會員皆經過評議會審查勿庸再行審查今日是選舉會非審查會極力迫令投票最可笑者所有兼三區之會員自知理屈飾詞狡辯曰雖在本區不執行職務而會員資格仍可存在加入投票不謂不合並有口出不遜者其專制蠻橫出人意表同人等爲愼重選舉謹守法律起見不能以口舌爭執多數會員只得退席其違法選舉當然無效現已訴諸法院解決特先公之報端付諸公裁

青島律師李漢王恆山張鈉等四十五人啓

青島交通銀行

信託部　信託存款

會計獨立　帳目公開

普通信託存款

1. 五十元以上即可存入
2. 存滿一年七天前通知　隨時即可提取
3. 專款運用保本分紅

特約信託存款

1. 五十元以上即可委託運用
2. 期限與運用範圍由存戶指定
3. 訂定特約單獨運用

四月一日開辦　印有詳章　承索即奉

地址　中山路　電話　五〇一一至五〇一五
　　　東鎮威海路　　　五七五四・四三五八

金城銀行

◎資本七百萬元
◎公積金三百卅萬元

商業部　辦理存款放款匯兌代客買賣公債庫券及一切商業銀行業務

儲蓄部　專營各種存款如活期存款存洋一元即可開戶備有禮券滿期六月即可生利會計獨立責任無限

倉庫部　代客堆存貨物棧租低廉押款便利

總行　天津英租界中街

分行　南京　北平　哈爾濱　石家莊　南通州　上海　鄭州　開封　長沙　漢口　蘇州　定縣　常熟　大連　[illegible]　瀋陽　新浦

青島分行　河南路　電話　經理室五一八〇號　營業室三七三八

儲蓄章程函索即寄

青島中國實業銀行

營業要目

營業部　存款放款服務社會　匯兌貼現聲譽卓著

儲蓄部　基金獨立利息優厚　責任無限手續簡捷

發行部　政府特許不分地名　發行鈔票一律通用

貨棧部　自建堆棧房屋高燥　地點適中棧租克己

如蒙委託垂詢　竭誠歡迎

行址　河南路十三號

電話　二九零八　三五三九　五四一二　五四一三　五四一四

青島磚瓦推銷有限合作社啓事

逕啓者敝社業於二月十八日正式開幕本市各窰廠所有磚瓦嗣後統由敝社直接銷售茲爲便利建築起見特將各種磚瓦加以改良精選泥質劃一樣式對於價目一項更額外從廉如蒙惠顧請直至敝社當面接洽或由電話商定不勝歡迎之至

青島磚瓦推銷有限合作社謹啓

地址北平路四十一號　電話六三一四　六六九五　六六九六

徐榮福律師通告

本律師茲受任青島磚瓦推銷有限合作社常年法律顧問此後如有侵害該社名譽信用及一切合法利益者本律師依法盡保護之責

事務所肥城路七號電話五〇二二一號

大衆實用　辭林

人人適用　每部一元五角　寄費二角三分

預約期將滿　本月底止

出書在即　◎世界書局

特價預約

袁了凡　王鳳洲　綱鑑合編　精裝二巨冊　二千餘頁　定價國幣三元　預約二元一角（寄費二角三分）

印鸞章校　明鑑　精裝一巨冊　六百餘頁　定價一元二角　預約八角四分（寄費一角六分）

印鸞章編　清鑑　精裝一巨冊　一千餘頁　定價一元八角　預約一元二角六分（寄費一角六分）

以上三種原價六元　合訂三元六角　寄費四角六分

加贈（價值一元六角之）王船山讀通鑑論一部（此書寄費另加一角二分）

上起周室　下訖清代　爲中國最完美之「史書」

預約四月底止　五月底出書

銅版　四書五經讀本　精裝三巨冊　一千餘頁　定價國幣三元　預約國幣一元（寄費掛號二角三分）

銅版景印　與衆不同

大學	朱熹注
中庸	朱熹注
論語	朱熹注
孟子	朱熹注
周易	朱熹注
書經	蔡沈注
詩經	朱熹注
禮記	陳澔注
春秋	左傳　公羊傳　穀梁傳

四書五經。爲我國國學之寶藏。士林鑽誦。數千年如一日。本局以重金覓得殿版全部。用照相銅版景印。與眞本絲毫無二。供之同好。以期普及。

本書一無錯字。與鉛印本及石印本之魚豕百出者。誠有霄壤之別。且定價特廉。殿版非百數元不辦。今可以一元得之。

預約三月底截止　四月底出書　兩種樣張備索

世界書局發行

山東建坨委員會第七次招標廣告

本會現須在金口場行村區王家灘至左格莊一帶建築房屋公路木石橋樑洋灰水管石漫滑坡活板籠房基土圍公路沿途標誌及路口柵門等項工程擬招商承辦並定於四月十五日開標凡願承包者可於開標期前至青島陵縣支路二號本會工程處繳納印刷費領取章程標單圖說等件如期投價可也

註册商標

購買永保晒霖色布，務須認明商標名稱

布上顏色，是否堅牢不退，即專家亦不能以目力鑑別，任意採辦，難免受欺，誤購次貨，因普通色布，顏色不久即退，略經洗晒，即失雅觀。欲免此誤，毋庸經化學專家用科學試驗之煩勞，祇須認明布邊上，每碼印有永保晒霖金色商標，其色必久不退，永保晒霖色布，有「布雖穿破顏色不變」之妙。

濟南利民機器染廠　獨家經染兼總批發

美商濟南恆信洋行謹啓

緊要啓事

福泰烟號號章向不爲人作保並不簽訂任何契約聲明本號自民國十七年開設以來號章向不爲人作保並不簽訂任何契約或合同等按年循例登報聲明一次特此聲明如上

青島中山路福泰烟號謹啓

立達參觀團啓事

此次本團來青參觀，荷蒙沈市長暨各機關學校工廠，詳細賜教，獲益良多，欣感無旣，而各界埋頭實幹勇往邁進之精神，尤足令人奮發，曷勝欽佩，茲以參觀期滿，匆促返滬，未克一一趨謁辭行，深以爲歉，尚祈鑒原，

上海立達學園農村教育科參觀團謹啓

律師盛家良受任卜內門公司法律顧問

本律師茲續受任青島英商卜內門洋鹼有限公司常年法律顧問如有侵害該公司財產營業信譽出品商標及其他應享一切法益者本律師當依法盡保障之責除訂約外特此通告

事務所　青島中山路二五號　電話五二九七號

德全部拒絕四國協定
覆文內聲明將提出具體建議
英官場認德無操切從事之意

倫敦廿五日哈瓦斯社電　德政府對洛迦諾四國協定，頃已提出復文，謂洛迦諾公約四簽字國所提建議，毀壞德國民族之榮譽，足以妨害平等權利之實現，以故德國政府全部予以拒絕，並當於本月三十一日提出具體建議，復文內容分爲五點如下，一，拒絕撤退萊茵河區域現駐軍隊，二，拒絕在不平等地位上與他國進行談判，並聲明元首希特勒所提和平建議係以已恢復之主權爲之基礎，今茲仍當予以維持．三，洛迦諾公約四簽字國建議，由英外相艾登轉遞德國者，具有岐視德國之偉大民族，不得與他國處平等地位，苟予接受，恥莫甚焉，故德國不能不予以拒絕，四，德國政府自人民均願協力建樹歐州之和平，惟各國經濟政治領袖一日不能保證無條件之長期安全制度，則歐洲各民族之社會狀況，即一日難以改善，五，德國衆院改選期近，一俟本月三十一日選舉結果之後，自當提出具體建議云云。

倫敦廿五日哈瓦斯社電　德國出席國聯行政院代表里賓特羅甫，攜帶該國政府對於洛迦諾四國協定之復文，由柏林乘機來此，業於昨午後五時飛抵近郊克勞頓飛機場，當即驅車入城，赴德國代表團辦事處，以所奉訓令通知代表團人員，嗣於傍晚七時十五分往外部以德國復文提交外相艾登，幷舉行談話，至九時始興辭而出，據稱復文全文當於明日在柏林公布云，里賓特羅甫現定於明日與艾登再度會談，而於三日之內返國一行，俾於本月三十一日攜帶德國政府之具體建議重來此間云。

倫敦二十五日哈瓦斯電　德國政府對於洛迦諾協定草案所提建議，業已全部拒絕．英國官方人士頃對德國覆文加以評論，以爲德國元首於本月三十一日提出具體建議足證其並無操切從事之意，一俟衆院改選後，該國固仍有被示妥協之可能也，外相艾登已於今晚以復文內容通知比法意三國代表團，法不管部閣員彭古今日與艾登會晤．即於午後飛法國向本國政府請訓。

倫敦二十四日路透社電　希特勒已拒絕英法比意四國解決因德國進兵萊茵地帶反凡爾賽和約與洛迦諾公約而起的各問題之提議，希氏以個人文件送達英政府，謂英外相艾登所宣布之草案，載見於白皮書者，根據於對德國既視德國不能接受，但希氏以未說明白皮書中所求諸德國者有無可爲德國接受之處，亦未說明何者渠認爲可與平等相適合，故倫敦人士認此文性質甚不切實．惟希氏此文尙非德政府對洛迦諾公約簽字國之正式覆文，希氏來文計有六項，共千五百言，由德總代表里賓特羅甫昨晚至外交部送交外相艾登，其文略謂德國將於三月二十九日舉行國會選舉，屆時德國人民將予德當局以簇新的政策，故德國現未便遽即答覆，但在選舉後德政府當可詳細說明其態度而提出對案，及謂德國未能撤回萊茵地軍隊或在不平等狀況下與他國談判，但主張其他恢復主權爲適當根據之和平提議，在德主權與完全獨立恢復後，德政府願對歐洲和平作多大之貢獻，而促成歐洲人民社會狀況之改善云，以上僅爲初步言論，預料德國正式覆文必爲大可慮之文件，現料積極的談判將擱置數日，各國將研究希氏來文，並等候其正式覆文，大約里賓特羅甫不日將返柏林，下週內再來倫敦，今日渠將往見艾登，同時法閣員彭古由倫敦返巴黎前，並將訪見艾登云。

希特勒發表七次演說
謂國內事須自主

柏林二十四日哈瓦斯社電　希特勒今晚在此間德意志大廈發表第七次選舉演說，除大廈中容納聽衆二萬人之外，門外藉傳聲機得哈元首音吐者猶有卅萬人，全城懸旗，街衢遍貼宣傳招紙，希特勒之影，今晚四週綵以電炬，照耀奪目，民衆莫不歡喜若狂，希特勒之演說，略謂，吾人所求者至爲簡明，一言以蔽之，即國內之事均當自主，非他國所得置喙是也，夫爲和平而協力固所願也，但苟以恥辱之條件加諸吾人，則吾人，決不能有所貢獻，余當俟三月三十一日重申前所提出之和平建議，若者可爲，若者不可爲．余將一一闡明，務求其毫無疑義存焉，希氏次乃再度最振述國社黨秉政後之治績，民衆聞言高聲歡呼，希氏略謂，從前德國民族積弱之思想今已剷除淨盡，永不復返，吾人僅以三年光陰孜孜爲治，遂使德國民族獲長足之進步，雖數世紀之功當不逾此，吾人願與其他民族共同生存於和平之中，惟此項和平志願，非德國自經國社黨統治之後，已往種種情形，今已不復存在故也，他國向余要求作一表示，要知余乃德國人民之領袖，其任務乃在保障人民之和平榮譽與自由，而非在作一表示也，余所作和平建議是否爲人民所贊同．人民當於三月二十九日投票時表明之，屆時全國人民必爲余之後盾，當無人向余要求再作象徵之表示矣云。

柏林二十四日路透社電　今晚希特勒在德意志大廈發選舉演說，重行聲明德國決不接受他國提出之汚穢要求，聽者歡呼不已，希氏之言曰，德國人民不能藏其所受之辱而承認汚穢之要求，世界當知此非一人而爲全國拒絕此種要求，當希氏步入大廈時，歡呼之聲震耳欲聾，隨行者爲宣傳部長戈培爾，希氏至此堂時，所過去一切，均設有放聲機，不能入堂之民衆，又得聞其演說，希氏初懇民衆於三月二十九日投票選舉，屆時明白之決斷，謂外人皆言德國現處於狄克推多制之下，今必須以選舉斷明此說，按渠之提出二十五年和平建議．自絕非純爲姿勢，不知選舉後外國政治家尙敢再說，此爲德國一種表明的姿勢否，余既爲德國權利之代表，當遭遇困難地位，決不對他國所要求之特殊利益而讓步，但亦決不願出此云。

四國協定草案未實行
法不與德開談判

巴黎二十四日哈瓦斯社電　外長佛蘭亭，頃於午後五時啓程往伊沃納省稍事休憩．衆院於下月二十六日舉行改選時，佛蘭亭當在該院參加，倘遇必要時，即可趕到巴黎，佛蘭亭首途之前，會於午後三時十五分晉謁總理薩勞，就德國提出復文後，法國所提採取之態度有所磋商，歷一小時半，始畢．當經決定法國態度不稍變更，即一，洛迦諾會議協定草案，爲一整個的，德國接受或拒絕，當全部爲之。二，此項協定，一日未付實施，法國則一日不與德國開始談判是也。

倫敦廿四日哈瓦斯社電　國聯行政院於午後四時十五分舉行非公開會議，主席澳洲代表勃魯斯當經通過決議案件，謂英國政以洛迦諾會議協定草案內容通知行政院殊足感謝，此際洛迦諾各簽字國正在進行談話，行政院自以暫時延會爲宜，茲特授權主席勃魯斯於適宜時召集行政院在日內瓦開會云，至午後五時行政院散會，大約不出十日當在日內瓦繼續開會，德國代表團對於延會，亦未表異議云。

比京廿四日哈瓦斯社電　陸長德維士頃向衆院國防委員會宣稱，自德國軍隊開入萊茵河區域，暨英法比三國參謀部商訂軍事協定後比國軍役法自有改革之必要，用是要求衆院迅即通過法案，授權政府，俾得延長軍役期間，以應付邊界防務之需要云，衆院現將組織特別委會研究參謀部所擬之陸軍改革案云。

倫敦廿四日哈瓦社電，據此間金融界人士所知蘇聯國外貿易委員會已與德國停止商務談判，按德國政府曾於本年四月九日與蘇聯商定信用購貨辦法，准許蘇聯在五年之內向德國購貨物以二萬萬馬克爲度，截至上月爲止二萬萬馬克之限額業已用足，乃由德國方面發動兩國開始談判以冀續訂辦法，現所停止進行者，即此項談判是也。

劉盧隱昨晨抵滬
晤王寵惠後即入京

上海二十六日電　劉盧隱二十六日晨乘輪抵滬，擬先晤王寵惠，再入京訪中樞各要人。

南京二十六日電　王寵惠二十五日電覆孔祥熙除感謝關注外，並謂尙須調養數日，一俟痊癒，即當晉京晤教。

淞滬警備部 兩度搜查復旦
先後共逮捕共黨七名 警員被餘黨開槍擊傷

上海二十六日電　淞滬警備司令部據報，復旦大學學生中有少數共黨，陰謀煽動搗亂，殊足影響治安，爲執行治安緊急法起見，特令公安局於二十四日晚派警前往該校逮捕共黨，黃拔山，莫自新，包毅，蔣文熬，鄭通駱，江南俊等六名，復於二十五日午繼續獲楊伯鵬一名，詎該校尙有少數共黨，嗾使同學組糾察隊，嚴守前後校門，禁阻同學出入，並由校內開槍二十餘響，擊傷校外公安局警察總隊第三中隊長李備武及警察二名．傷勢李隊長較重，當即分別送往江灣醫治，司令當以學生中少數共黨份子，如此猖獗，爲維持治安計，責成該校當局，即日交出開槍之共黨份子，並曉諭善良學生，勿受共黨利用，各安學業。

中委王寵惠氏，前由港乘意郵船維多利亞號來滬，于二十二日上午十一時抵達，圖爲王在輪上時攝。（國際社攝）

蔣定期召開 行政會議
召集十省行政督察專員 討論改進地方政治效力

南京二十六日電　行政院蔣院長，爲明瞭行政督察專員制，施行以來之效力，以謀改進起見，定於下月二十五日，召開蘇，浙，皖，贛，鄂，湘，閩，魯，晉，豫督察專員改革行政會議，幷邀集各該省民政廳長，教育廳長，陪同來京出席，供獻辦理行政經驗，與改等意見，政院亦於日前電各該省政府轉飭準備，今日幷令內政教育兩部，遴員到院，會同籌備。

南京二十六日電　行政督察專員公署組織暫行條例業經行政院上週院會正式通過，幷廢止行政院二十一年六日所公佈行政督察專員條例，及豫，鄂，皖三省剿匪總司令部，所頒之剿匪期內，各省行政專員暫行條例，頃悉政院除於昨日以院令公佈後，幷通令所屬一體遵照。

日使館武官磯谷 向我當局辭行
有田于昨晚離津赴長春 重光使華尙未征我同意

南京二十六日電　日本大使館陸軍武官磯谷，調升陸軍省軍務局長，即將離華，今晨七時由滬抵京，正午十二時，假座武官府歡宴何應欽，張羣等告別，幷將謁蔣院長，作同樣之辭行，幷與敬意。

南京二十六日外電傳，日政府內定外次重光繼任駐華大使，記者今向關係方面探悉，日方現尙未向我政府提出徵求同意，大約俟有田返國就外相後，大

始可正式提出。

天津二十六日電　有田二十五日晨十時在英中街津領館邸，召集華北各地日領會議，出席者津領川越，北平使館書記官武藤，張家口領事中根使館參事若杉，濟南領事西田，使館書記官報告，華北及晉省情形，迄十二時始閉會，全體即行聚餐，下午二時，有田赴張園訪問多田，永見，互相交換意見。

天津二十六日電　官方二十六日下午一時招待有田，由秦德純，蕭振瀛，陳覺生，陳中孚等四名具名，席設市府後花園大樓，被邀作陪者，日方爲多田，若杉，武藤，永見，竹下，川越，西田等，及在野名流曹汝霖，陸宗輿，齊燮元，高凌霨，王揖唐，李廷玉等。

上海二十六日電　日總領事若杉，駐粵河相，駐閩中村，會議閉幕後，尙滯留滬上，中村定一二日內滬返任，河相則以突接其母病故，已電告決請假歸國奔喪，定二十六日乘長崎丸啓程，預定二週後回任。

天津二十六日電　有田於接見記者時談稱，渠預二十六日下午十一時五分搭平瀋車出關，擬在長春就擱一日，即經朝鮮回國，本月三十一日可抵東京，對將任外省事，據稱僅見報載，未接正式命令，回國後或亦許有其事，有田並言在二年前會到平津游歷，更於七八年前在津任事，到中國已數次，至此次在京情況，會晤蔣院長張部長及中樞各要人，記者詢以中日外交問題，在京談話有無具體輪廓，據答，此次與張外長會談，係彼此以自由立場無隔閡地交換意見，以謀調整兩國關係，會談及世界大勢，中日目前關係，與國際情形，凡此種種，於調整兩國關係，實有裨益也，有田並云，華北問題爲中日間問題上之一，將與他方當面究研之，在京談話，雙方見解雖有一致地，或不一致地，余回國後，將分別攷慮，記者，就大使所可能，中日間關係有無轉好，有田云，此事端視雙方努力如何耳，有田最後稱，渠原定赴各地視察，惟以時間忽促，故召集各地領事，分在滬津接見聽取報告，幷作會議。

革命籌餉債券 開始登記

南京二十六日電　革命債務調查委員會，自去年成立後，即積極工作，對於總理生前，因革命籌餉所發生之各項債券種類，分向海內外徵集，上月已告竣事．該會乃開會決定，籌備正式登記事宜，已于三月二十三日，正式開始登記，凡持有革命籌餉債券者，均可逕函該會索取登記表，塡送正式登記。

董莊口門今日可合龍
韓擬前往參加合龍典禮

濟南廿六日午後十二時電話，黃河董莊堵口工程，邁進不已，今日口門只餘二丈餘，水深丈餘，今夜或廿七日可合龍，張連甲今日由濟抵十里堡視察，准明日抵董莊，參加合龍，並晤孔祥榕，韓擬赴董莊參加合龍典禮。

俄滿邊界 局勢又緊張
日俄軍隊衝突 雙方頗多死傷

莫斯科二十六日電　俄滿邊界，在短時期比較安甯後，茲因日俄軍隊在邊界引起衝突，兩方頗多死傷，故局勢又見緊張，據伯力官報，日兵七名，在嘽春越界槍擊俄巡嚕隊，互擊半小時後，日兵退走，遺下兩屍，一爲軍官，一爲士兵，未幾又有日兵五六十名，攜機關槍越界開槍，攻擊俄兵防舍，俄兵予以反攻，日兵因天氣漸晚退去雙方各死傷數人，駐東京俄大使，頃向日滿政府提出抗議，要求澈查，并懲四時負責者。

在好萊塢專飾中國大偵探陳查禮成名之福斯公司演員華納夏倫，乘坐亞細亞皇后由美來華，于二十二日正午抵滬，圖爲華氏夫婦（左邊二人）與福斯公司駐滬辦事處歡迎人員合照。（國際社攝）

全國縣長考試
下月內卽可開始舉行

南京二十一日電　內政部及考選委員會，籌備舉行之全國縣長考試，已經考選委員會着手籌備，下月可開始舉行，聞第一期舉行區域，爲蘇，浙，省區，已由行政考試兩院令飭，令該省籌備一切云。

宋哲元發表 告民衆書
柴鎭發現股匪圖破路軌 已被王靖國部派隊擊散 閻錫山電京報捷

保定二十六日電　宋哲元發表爲共黨禍國殃民告同胞書，首述共黨之殘暴可怕，繼述共黨共產，公妻，欺老，用幼四項主張，直同禽獸，萬不容其實現，最後述共匪己竄晉陝兩省，冀南各縣，不免留有餘匪，應速團結，將其撲滅，

保定二十六日電　宋哲元二十五日上午十時，召小學以上二十八校學生萬三百人，在南關小校場訓話，秩序整齊，宋訓詞勉勵有加，末呼救國口號而散，旋視察南關河流，並偕夫人在中山公園拍像，即返省府宋即將返晉專車已停站待發。

北平二十六日電　交通界息，平綏路綏包間柴鎭，二十四日下午突現小股便衣匪徒，意圖破壞鐵道，駐包王靖國部田樹梅旅，派隊往剿，匪略抵抗，即潰散，平綏亦通，未受影響，路警戒備極爲週密。

南京二十六日電　閻錫山氏電京，報告剿匪捷訊，略云，我軍攻下水頭鎭，即乘勝進攻交口石口等要隘，已於二十四日一井攻下，據該匪供稱，毛匪澤東見要隘不能防守，即率匪五百餘西竄，中途被我軍截擊，斃匪三百餘人，毛澤東及其妻及僞攻治主任楊尙崐，僅以身免。

賈德幹
招待平友話別

北平二十六日電　賈德幹夫婦，以即將離平歸國，定二十七日下午六時半在使館招待中英友人話別。

禁烟專員
蔣總監已委定

南京二十六日電　禁烟總會魯，青，滇，蘇，滬，浙，六省市禁烟專員，頃接蔣總監委定，幷令即日出發赴任。

減息問題
滬銀行錢莊 正分頭實行

上海二十六日電　關於減低利息問題，滬銀錢業兩公會，各已聯名呈復財部，聞具文內謂，減息事件，各行莊或已分諸實施，

楊虎新職
淞滬警備司令 明日接任

上海二十六日電　吳鐵城辭淞滬警備司令兼職，已邀准，中央決以楊虎繼任，楊定二十八日晨就職，就職後，原有市保安處，將改組爲保安總隊，已內定吉章簡爲總隊長。

蘭州又地震
爲時十餘秒

蘭州二十六日電　甘境各縣，本年屢有地震，蘭市二十五日晨五時十分，地震復作，約十餘秒鐘，屋宇格格有聲。

適應國難時期需要 教部擬定特種教育方案
蔣已核定並飭分別趕擬辦法實施 行營組特種教委會辦理各省特教

南京廿五日電　教部爲適應國難時期之需要，月前於徵集各方意見，並召集會議商訂之後，已擬訂特種教育方案，陳請政院蔣院長審核，現聞該方案業經蔣院長核定，認爲該方案內容均頗切要，飭由部分別訂定具體辦法實施，教部現正趕擬具體實施辦法，春假前即可頒發，該方案之基本目標，一，注重體格訓練，二，改進精神危機，三，在知識與技能方面．注重生產能力，與特種教材，該方案之主要項目，茲探悉如次，一，關於增進各級學校訓育及體格精神訓練者約爲，甲，改進一切與體格訓練有關之科目，乙，厲行教育合一，丙，改善並擴充童子軍訓練，丁，實施强迫體育，戊，規定青年勞動服務辦法，己，舉行特別演講，二．關於整理各級學校課程，及設置特種學科，暨技術科目者，除修正中外學課程一節，業經公布外，約爲，甲，專科以上學校應於其本科或於研究所增設特種學科，或從事特種學科之研究，乙，前項學科之增置，由教部按照各校設備師資狀況，與各校個別訂定，丙，高中師範及高級職業，在不害基本訓練，與每週時數許可範圍，酌設特種技術科目，由部訂定頒發各省市，依照標準與各校個別規定之，三，關於厲行民衆訓練者，約爲，甲，推廣民衆學校，乙，改善民衆補充讀物，丙，推廣播音教育，丁，促進電影教育諸項，此外關於，學齡兒童義務教育之加緊推行，二，生產教育之擴充，三，高等教育在地域分配上之調整辦法，大概全案旨趣，在充實各級教育之內容，矯正其弱點，注重切實應用，而對於各級學校之經常基本訓練，不令過受牽動。

南京廿六日電　行營於廿五年組織特種教委會，幷設贛，閩，皖，鄂，豫特種教育處，辦理各該省特種教育，軍委會剋以一切訓練，均入正軌，亟應由教部統籌辦理，日前函政院接收該院有令教部遵辦。

社論
如何剷除貪汚

貪官汚吏的罪惡，甚於盜賊。因爲，盜賊之爲害有限，而貪汚之爲害無窮；盜賊之爲害可以預防可以倖免，而貪汚之爲害却無從逃避；且盜賊不對相祇在富有者，而貪汚之所加害者多爲貧苦的民衆。所以，貪汚不僅是政治界的蠹賊，而且是全體國民的直接的敵人。不言刷新政治則已，欲言刷新政治，必自剷除貪汚始。貪汚一日不除，則整個政治永久不會做到清明廉潔的地步！

蔣委員長兼任行政院長後，一再表示剷除貪汚的決心。月前，蔣氏在中央紀念週報告「公務人員訓練的意義」詞中有云：『我敢相信，凡在我統屬之下的辦事人員，決沒有貪汚的可能，亦不容有貪官汚吏存在政府之中。如果官吏中有投機貪汚的罪惡，就是我行政院長的罪惡，我決不諉卸掩飾。以後政府人員，若有一絲一毫營私舞弊貪贓枉法的情事，不必要完全的證據，只要有人向我密告，只要他能夠負責作證，我一定立即將貪汚的人，無論文的武的皆以軍法懲治，並將其直接的上官，治以同科之罪。』本月十日，蔣院長更通令各軍政機關剷除貪汚，並列舉顯著弊端十項：（一）侵吞公物，（二）侵佔公物，（三）濫用公物，（四）虛糜公帑，（五）僞造報銷，（六）買賣物品及經手銀錢收受回扣，（七）浮報物價，（八）兼職兼薪或津貼，（九）乾薪，（十）以公款生息，歸入私囊。責成各機關長官，自行省察，認眞清除。

我們對於蔣院長疾罪如仇的刷新政治計劃，當然表示萬分贊同。但我們尙有些許見地，願提供作當局者之參考。

我們認爲，剷除貪汚一定要用快刀斬亂麻的手段施行最嚴厲的處分，最低限度也要把貪汚看做殺人放火的土匪一樣。如果純用撤職甚至若干年的徒刑等處分，恐亦難使貪汚知所做戒。比仿說，一個較重要的公務人員吞款數十萬或數百萬，則雖彼撤職，仍可度其富翁生活；甚至判他幾年的徒刑，他也會用錢能通神的手段脫離法網。所以，我們主張剷除貪汚應當專訂一種最嚴峻的法規，祇要證明有貪汚的事實，應即處以極刑，絕對沒有寬宥的餘地。

行政院最近通令各機關列舉的十項弊端，未嘗不十分周到；但這裏有一個值得研究的問題。即各機關長官對於所屬公務人員能否自行省察，認眞清除．尙屬一大疑問。因爲，各機關長官所屬的公務人員，多半爲其任用的私人，尤其是辦庶務會計的人員，更與長官最密切的關係。他們要作弊，自然可以狼狽爲奸，局外人難以明其眞相。在這樣的情形之下，他們決不會自行檢舉，自掘墳墓的。數月前，滬上盛傳財部公務員投機操縱市場，但經財部派員澈查之後，却聲明絕無此事。試想，財部公務員果有此事，他們自己會承認的麼？決不會的！所以，我們認爲，要澈底肅清貪汚，更須嚴令各機關長官絕對不准任用私人；某一公務員如有貪汚情事發生，絕對不容任何人出來辯護。這一步辦不到，那麼貪官汚吏永久不會絕跡的！

日永田拓相 決定拓務政策
短期內實現台灣南洋兩拓殖公司 並計劃施行大規模之滿洲里移民

東京二十五日同盟電 永田拓相就任以來，關於拓務行政，加以愼重考慮，而決定採用兒玉前拓相之北守南進政策，樹立根本計劃，將與陸海軍及外務各省協力，以謀日本在海外發展，一、對日本青年移民問題之必要，海外發展之重要，振興其積極進展之精神，振作日本有進之影片，宣傳殖民政策，二、台灣南洋兩拓殖公司，在國策上有重要性質，應於可能的短期內，謀其實現。三、實施調查華北及南洋各方面之資源。四、實行大規範滿洲移民，設立資本金五十萬元之特殊公司與滿洲拓殖公司合作，以達此目的。

德法政大學 研究改革婚姻法
有害民族婚姻得令離婚

柏林通訊 德國法政大學，於上月特設家族法研究委員會，以對於德國之婚姻法研究新方案，提出建議爲職責，該會業經成立，并將其經長期愼重討論之結果公諸輿論，建議之基本觀念，以爲婚姻之結合，不只樹立婚姻當事人二間之關係，其第一步實爲民族團結之初基，細胞組織之萌孽，假設某項婚姻其意義與目的，不能滿足民族團結之道德的原則，及爲組織細胞之義務，致且有害於民族生理的文化的繼續，則殊無令其存在之理，是以第三國家之新德國爲特別置重於婚姻之民族政策的意義計，爲公共利益計，將使離婚之法律上地位，超乎從來現行法之範圍，爲適應此項意見，法律上將有所改革，將來可由檢察官提出離婚在新建議中且明加規定，如果認爲某項婚姻之持續大有害於民族全體時，縱婚姻當事者不表同意，亦得迫使離婚，意蓋指夫婦二人共同遂行一種違反法律妨害善良風格之生活者而言，又或爲托庇於婚姻之下而實傳共產主義者，亦應使之離婚，至於該項提案之本文，及其所擬定之實施辦法如何，現尚不能詳知，惟其以離婚的作用表現政治的動機，實爲一種新精神，而於該項提案之宗旨，當然將擴大離婚之先決條件，而於特定場合，更假以離婚之便利，可以斷言者也。

東菲意軍 攻陷亞國兩要塞
意機復轟擊吉吉迦鎮

羅馬二十六日路透社電，據今日所接東非意軍總司令之報告意軍今日佔領西方高原迦夫太鎮。

亞京二十五日路透社電 據哈拉爾消息，東南鎮之亞方要塞薩薩巴尼，今日已被意軍佔據，此城於意軍在與加丹重作攻勢之後不數小時即被攻陷。

亞京二十四日路透社電 意機十架今晨復轟吉吉迦，此爲對敵中第三次之襲擊，諸機翔翔該鎮與四周各村之天空，歷二小時之久，共擲下炸彈多噸，損失之數尚未查明。

世運會籌備 飯廳之盛況
廚竈卅八所飯廳卅八處 廚師先受訓侍役能翻譯

柏林特訊 世界運動會籌備會，對於到會的各地選手，總期預備的樣樣週到，當然在飲食上不讓他發生問題，也包括在內，算起來，來赴一九三六年世運大會的有五十餘國，派出的選手約計有三千多人，都是各國出類拔萃的體育人才，都抱着很大的希望來赴會，替着一般體育英雄們來預備飯 可以說不是一個容易問題了，當然給運動員們，預備飯，不能和普通客人一樣，要完全根據體育醫生的支配，然而亦要儘可能的範圍，不要太改變了他們的胃口，所以歐林比亞村，在柏林郊外的伙食部佔了很大的一片場地，各國的選手在那裏按國籍來分配，居住一塊極大的橢圓形場地，方起來有一萬一千七百公尺大，上面蓋了三十八處廚竈 和三十八處飯廳，一但伙食開始，須戴白帽的廚夫長，可以憑他的手藝經驗，自使指揮他的下手，那樣菜該用煤火，那樣菜該用柴火，或是用煤，氣爐電爐，都應有盡有，但論廚夫的數目，就能讓一般家主婦們聽見頭腦作轟，伙食部單獨另有一個司令，他屬下的廚夫約在二百名以上，凡是在各地方有廚行手藝經驗的人，都統隸於他的部下，德國航業公司，和北德輪船公司，擔任物色這種人才，大體上有一個普通的基本菜單，因爲根據國立通法上國際體育醫生的定章，體育家的早餐，主要是水菓和容易消化的食品，那麼當然預備各種的小菜，再加些麥片、稻米，或是美洲的倉糧，和上牛奶，另外有咖啡，茶，牛奶，可等飲料自然，面包烤面包，奶油蜜糖菓醬，鷄子等等也要有的，單論水菓一項，巴西選手就不免有他們的特別的要求，再如中國的選手如果要一盤松花蛋或是法國選手們要是要一杯紅酒拿不出也未免減色啊，午餐的基本菜，絲湯，肉，鮮菜拌生菜，和水菓，不過做法不同是要北德輪船公司所選聘的廚師，按照各國選手的口味來預備，甚至於中國菜也聘有德國首都中國菜館的掌灶廚師，可以一樣預備，事先爲預備起見，也和世界運動會的選手一樣，先在弗郎克府召集所有廚師助役人等、受相當時期的訓練，延聘在各國學習實地經驗的各廚師監督指導，在飯廳裏無論那國選手，也用不着找翻譯，從北德輪船公司選定有二千五百名通達各地語言的人，來擔任侍役的差使，點菜傳餐，都非常便利。

加以充實革新
意空軍須迅速 意航空次長在衆院宣稱

羅馬二十五日哈瓦斯社電 航空次長范里，頃在衆院宣稱意國空軍即當迅速加以充實革新，意國現方建造新型飛機，能載重量一噸半之炸彈，自羅馬出發地中海，無論何處均可一氣飛到，預計五月杪即可造成 蓋意國因所處地理位置之故，地中海任何地點，吾人均應加以控制也，不可使有鞭長莫及之感，范氏嗣述關於空軍人員訓練之現狀 謂全國已成立航空學校十八處，軍事訓練飛機駕駛員，至空軍徵兵制度，亦將立即創辦，自昨日起飛機隊數，已較從前增加一倍，新添之空軍兩中隊已經組成。又新設航空軍一大隊，由王姪薩伏亞親王指揮，並已劃定空軍第四防區，述及空軍物質方面，謂意飛機材料之購自外國者，已自空軍之廿三減至百分之八，新式之偵察機即將舉行西飛，轟炸機亦將完全革新，又自三月一日以來，儲油庫亦已建築完成，對一切事變自可應付裕如，范里最後則謂航空部并在東非多所設備，如新建之飛機場，在意屬以里特里亞者有二十五處，在索馬利蘭者有五十四處，以里特里亞境內若干飛機場有設在拔海二千四百公尺之高地上者，此其成就可稱偉大云。

英美海軍
仍維持平等

倫敦廿五日美聯社電 今日得悉美國出席海縮會總代表台維斯，曾與英外相艾登交換文書，繼續維持兩國海軍平等之原則，按此種聲明之意義，當爲於日本孤立中，具合作之姿勢，

美東南諸州 雷雨爲災

紐約廿五日電路透社電 俄亥俄河水勢稍落密西西比河流域與東南諸州，近有大雷雨，致東州死難達一七七人，俄亥俄河今日水勢已稍平落，但從星星納第起下流低地仍被淹沒，不過商業區域尚未淹水耳，哈特福若干大工廠今日復開，工人數百先注射防疫藥而後入廠作工，新英倫注射防疫藥者有數千人。

阿根廷 嚴防共黨
宣佈戰爭狀態

阿根廷京城廿五日路透電 阿根廷政府恐共黨復作陰謀，希圖起事，故已宣布全國之戰爭狀態，限期爲九十日，昨夜在共黨總部抄獲文件後，即有國會議員五人因被株連而就逮。

東華旅社廣告

敬啓者本社在青島大津路二十六號房間寬闊有電鈴又設沐浴間男客若有眷兩備房間均各方便陳設衣鏡廚房汽椅鐵床被褥毡絨格外潔淨並設飯店製備筵席便飯以應客便又備汽車數輛送往迎來便利非常車站碼頭俱有櫃夥照應代客報關完稅裝卸車船無不週到凡紳商各界賜顧或常常住短寓均隨意便無任歡迎

本旅社謹啓 大津路三十九號 電話二九四六號

大仁堂 立愈久淋 白濁丸 完全保好各界證明一准有效

敢稱治淋神藥服用非常簡單愈淋非常速快無論新久白濁下淋尿後淋偏墜腎虛老濁常年不斷用過千方百藥不好洗療注射無效此丸只用一盒立愈奇方奇藥與市上各種成年藥確有所不同男婦淋病完全包愈小盒二元大盒四元

大仁堂 婦女 破血丹

此藥專治婦女經閉不通數月不見腹中積病左條右塊血聚成癖肚大形成血蠱癆症鬼邪神病孩死腹內不下一切雜疾隱病凡婦女血水不見之病千方百藥治不好此丹只用一付其病立下重者三付百病化爲血水元氣不傷百試百驗每付三元

消毒大王一掃丸

此丸效力非常之大凡是男女染毒之症發生軟硬下疳腫痛毒串筋骨痛老毒不淸淤毒不淨皮膚瘡疥即服此丸其毒立從二便消出一掃淸完永遠除根每盒二元另有詳章此藥北京各界馳名實有特別效驗

調經止帶丸

一盒保好無效退洋 婦女白帶久而最傷元氣 月經因之不調百病因之而生面黃肌瘦飲食無味有時燒冷腰腿酸痛頭暈肚痛赤白帶下之症一盒保好當服延年每服四角每盒二元服法另有詳單

北平 張氏保肺丸

潤肺化痰定喘止嗽寬胸順氣立見神効不論男婦老幼年深日久勞傷咳嗽吐痰代血夜不安眠咳嗽不止一切風寒咳嗽等症服此一付立效三付斷根每服大洋一角

婦女常服永保平安 安胎種子坤中之寶 調經養血 保眞丹

專治婦女經血不調月經前趕後錯經期腹痛血色不正病塊崩漏白帶下寒流白腿疼兩脅發脹酸服墜痛腰病腸悶嘔吐惡心食涼流血成病左條右塊氣短神虛頭暈頭痛四肢酸軟咳嗽痰喘氣血兩虧午後發燒作冷面黃肌瘦不思飲食日輕夜重自汗盜汗身體素弱胎前產後失經作病或姑娘經閉乾血癆症服此丸立服立效一切新舊經血不調百病皆治藥到病除常服此丸調經養血滋陰補虛安胎種子最稱女界寶丹服法另有詳單每付三角半打一元六角一打三元外埠函購加郵二角

開竅耳聾丸

不論男婦老少遠年今日耳聾耳底耳痔耳內蟬鳴有風聲樹聲或因幼小耳底舊根或因槍炮驚傷或因腎虛病後失調一切耳竅不通不靈之病用過中外各藥不好只用一小料一元二全料四元

濟南小緯六路北口大仁堂 路西

心胃氣疼丸

不論何種心肝胃痛氣疼胸疼肚疼及胃吐酸胸膈飽脹痛食入即吐積滯痞塊等症立止凡由肌飽或急氣多得之年老病服用此丸解鬱舒肝寬胸順氣痛疼病三付准好每付二毛一盒六付一元

青島分銷處 萬春堂 太和春 金鄉路 高密路 福海藥房 黃島路 德豐永 博山路 台東鎮 威海路 泰和堂 會海藥房 費縣路 九十一號

各縣代售 坊子 豐記藥房 青州 中西藥房 淄川 金華號 周村 同興茂

烟台分銷處：福記銀樓南門大街 外埠函購加郵二角寄信濟南大仁堂

大仁堂藥房 濟南小緯六路 分銷處 博山慶雲鞋莊 稅務街 濰縣 衛生堂 東關瓜地市街

三井水火保險公司廣告

啓者本公司在中國各大商埠辦理保險已有多年久爲紳商所信用茲爲便利營業起見凡有華人保險一切交易特重託「泉記眼房」代理保費格外從廉設有不測賠款迅速如蒙賜顧請直接與「泉記眼房」閻銘泉君接洽或用電話通知均可 泉記眼房現寓邱縣路三號宜生太內

閻銘泉代辦房產土地買賣 電話四三三五三

神內醫院

敝院自開幕以來頗蒙各界歡迎對於中外患者之醫治無不盡心盡力治療院內設備完潔僕役殷勤看護格外周到隨呼隨到無不應時而來能使患者心裏爽暢立刻即愈並有精通外華語醫學關於病源問答毫無阻隔於治療上亦頗覺便利

門診 午前八時至十二時 外診下午隨診

主治科目 內科 小兒科 皮膚花柳科 X光線科

院長 神內正範

院址…青島德平路十號 電話…四七七五

福祿壽大戲院

廿六 廿七 廿八 連映三天

廿世紀福斯公司光榮無敵空前偉大出品

一九三六年影壇寵兒年僅九歲的頑皮小姐

她跳舞給你看 天才橫溢的小明星 金蕙漱 一舉成名之大傑作 她唱歌給你聽

世界影迷驚奇後來居上鄧波兒之勁敵

雛燕啼痕

表面上風頭十足！骨子裏痛苦萬分！

壞人當她搖錢樹 伶仃孤苦淚痕滿面

好人稱她小天使 強顏歡笑博人一粲

哀感足使萬千觀衆一掬同情之淚

活潑足使萬千觀衆同聲嘆爲天才

▷大規模的歌舞場面 最深刻的表演功夫◁

悲歡離合 她是人家養女，籠中小鳥，辛酸痛苦，可歌可泣！她有婉妙的歌喉，玲瓏舞步，冒險嗜奇，追求人類自由！ 盪氣迴腸

從軍何樂？無憂無慮！有酒有「肉」仁兄仁弟 勞萊與哈台一對寶貝主演一年一度之偉大滑稽長片

從軍樂 笑料總動員！ 噱頭連珠炮！

日內公映　日內公映

明星大戲院

三月二十六，二十七，二十八，連映三天

本片題材確爲普天下婦女的切身問題

電影史上最足稱道的一頁！

凱弗蘭茜絲 領銜四大明星合演傑作

賢婦良醫

哀感頑豔 描寫一個不能生育的女人所遭受的痛苦，同時很切實有力地寫出任何女人的希望心和恐懼心 悱惻纏綿

還君掌珠雙淚垂！ △劇旨高尚純潔△ 恨妾不生寧馨兒！！

下期公映 當代大豪劉易士名著「梨花海棠」 下期公映

大明星狄克鮑惠爾領銜作

「爵士歌王」保羅懷德門親自指揮全體樂隊參加演奏

火樹銀花城開不夜 舉國騰歡 金迷紙醉澈旦笙歌

日內公映　日內公映

當此電報局職員身患疾病時
其醫師勸服韋廉士醫生紅色補丸

醫生對於藥物苟非深知其實在有效可靠決不輕易自用或介紹與病家有一藥焉醫生自用之并紹介之於其病家 此藥維何即韋廉士醫生紅色補丸是也此丸補血健腦五十年來歷經試驗證其確爲血虧腦衰各症之無上靈藥最近福建龍溪電報局報務員王文瑜君遵其醫囑服用韋廉士醫生紅色補丸而獲滿意之效果試閱下刊王君來書即可知其獲益情形矣

王君書云『鄙人素患腰痛乏力鎮日肢體頹軟精神困倦迭服各藥均無功效後蒙鄭石泉醫生介紹服用韋廉士醫師紅色補丸腰痛旋愈精神漸强今已恢復本來健康是皆韋廉士醫生紅色補丸之功也』

韋廉士醫生紅色補丸補血健腦世界馳名統治 血虧腦弱體虛食滯 頭暈失眠未老先衰 神經痛瘋濕痛病後虛弱以及婦女疾病 各藥房皆有出售或向上海江西路四五一號韋廉士醫生藥局函購每瓶一元五角六瓶八元郵力在內

如何吸烟消遣

君如以吸烟爲消遣則所吸者不論是水旱烟紙烟或雪茄務宜注意吸入之烟不至引起喉口腔等處涎膜乾燥或疼痛等患韋廉士吸入止咳片最能防免此等不良影響而使君眞能享受吸煙樂趣此藥片含在口中緩緩溶化即揮化一種芬芳爽適而具有偉大治療之氣體及藥精潤喉口腔之涎膜止激刺消炎腫使痛處痊 韋廉士吸入止咳片裝璜小巧極易與烟盒一同置入衣袋吸煙者固以爲便即不吸烟之人苟患咳嗽喉痛氣喘傷風氣管支炎用之亦一樣有益各大藥房均有出售或逕向上海江西路四五一號韋廉士醫生藥局函購每大瓶大洋七角五分小瓶六角郵力免收

更名通告

逕啓者江甯路房地主人呂伯韓呂鄴侯前刻式訓堂及式訓堂呂記圖章作定約收租之用嗣在委託呂君博泉經租時設經租人刻有式訓堂經租帳房圖章一個以備不甚重要時應急之需民國二十四年九月底換經租人後前經租人呂君博泉迄未將此經租圖章繳銷茲爲防流弊免糾紛起見將凡有式訓堂字樣之圖章一律廢止不用改爲呂伯鄴記無論任何文件專以此呂伯鄴記圖章爲憑除對租戶一一通知外特此通告

呂伯鄴記啓事

介紹良醫

逕啓者國醫師邢鶴年先生家學淵源醫理精邃曾任前清御醫並在平津各埠懸壺四十餘年活人無算經驗極豐對於男婦老幼內外各科及一切疑難雜症無不應手對於治喉中風以及戒毒尤有超人之妙術客冬由同人等邀請來青旬日之間救治數人手到病除誠爲不可多得之良醫同人等或素與相識或因其治法精良心特代爲介紹俾本市之抱病無告以及有鴉片海洛英嗜好而欲戒除者知所問津焉茲將診例列后

診所本市恒山路一號 借用電話五三四八

門診 上午九時至十二時號金六角過午加倍

出診 下午一時至五時號金二元四角

治喉戒毒另有規定

介紹人 向禹九 沈治丞 卓劍白 崔少麟 袁承化 孔毅文 王克剛 陶叔蓬 方樸生 袁鍾山 蘇勵臣 王仰先 蘇紫良 吳君肇 魏子厚 莊叔英 劉鳴卿 紀經涵 周伯英 陳伯琴 徐勉之 許嘯桐 何象百 袁鴻超 黃恂伯 奚東曙 林漢甫 盧映齋 邵健庭 宋道生 劉少泉 王偉卿 王逸之 盧頌衢 田俊川 蕭文田

剷除舊式長絲泡

換用 奇異安迪生 亞司令 新式可樂泡

舊式長絲泡。因式樣呆笨。一經震動。即易斷絲損壞。光力既弱。耗電又多。奇異安迪生·亞司令之新式可樂泡。其燈絲纏繞似彈簧。堅靭不斷。雖經强力震動。亦不易損壞。光力集中。明晰皓亮。式樣極美。用電極省。近又加印燭光記號。可供電廠檢查。計五支、十支、十六支、廿五支、卅二支及五十支六種。凡目下尚用舊式長絲泡者。宜立即換用之。

各電料店均有出售

上海中和燈泡公司

奇異安迪生老牌 EDISON

OSRAM 亞司令

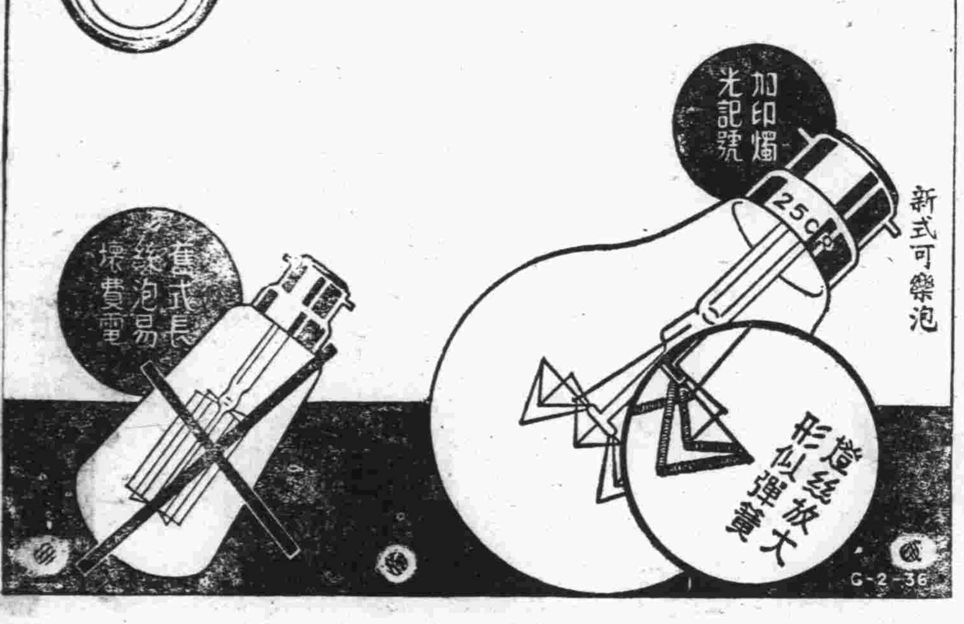

青島成和堂書局仙記

春季特別大減價

本局爲提倡教育優待主顧起見特由申運到大批各種新書數千種並將歷年所存各種參考書兒童讀物圖畫雜誌等等全部**特別大犧牲**陳列齊全逐日更換望各界士女遇此良機幸勿交臂失之

廉價期限 自本月十號起至四月十號止

地址濟寧路五九號

電話四一八零

一嘖嘖稱美一

大炮台香烟

另有中號即三炮台出售

補血强身

山東經理總批發處 青島海關路四號 聯合貿易洋行

君覺疲憊乎，神經過敏乎，不時患病乎，請服華大寶利鰲魚肝油，以資滋補而臻健康。此油含有鐵燐鈣鉀等質，及其他種種元素，足以開胃補血，增長肌肉，既無油味，又無腥氣，請日服之

有純淨及含幾怪二種
大瓶十六兩小瓶八兩
美國華大寶利大藥行精製
中國經理 美商華納公司

WATERBURY'S Compound

華大寶利鰲魚肝油

各大藥房均有出售

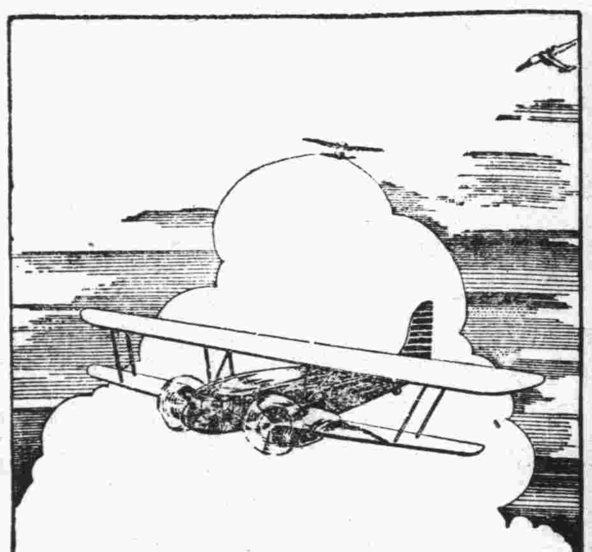

交通利器 与肺病良藥

旅行欲求速達，飛機是賴；肺病欲求速愈，須服良葯

兜安氏補肺聖葯

乃治咳補肺之唯一聖品，能使弱肺速復健康，性妥味甘，老幼咸宜，凡患咳嗽傷風者，宜常服之，以保肺經而免成癆（葯房均售）

上海兜安氏西葯公司

調味精粉

味の素

（味之素）

到鄉村去游玩，小菜一定不合口味，葷菜不容易吃，到出門時，須帶幾瓶味之素，就可以解決吃飯問題。

(C—46)

山東濰縣

華豐機器廠出品

發展實業之原動力

改進農業之新利器

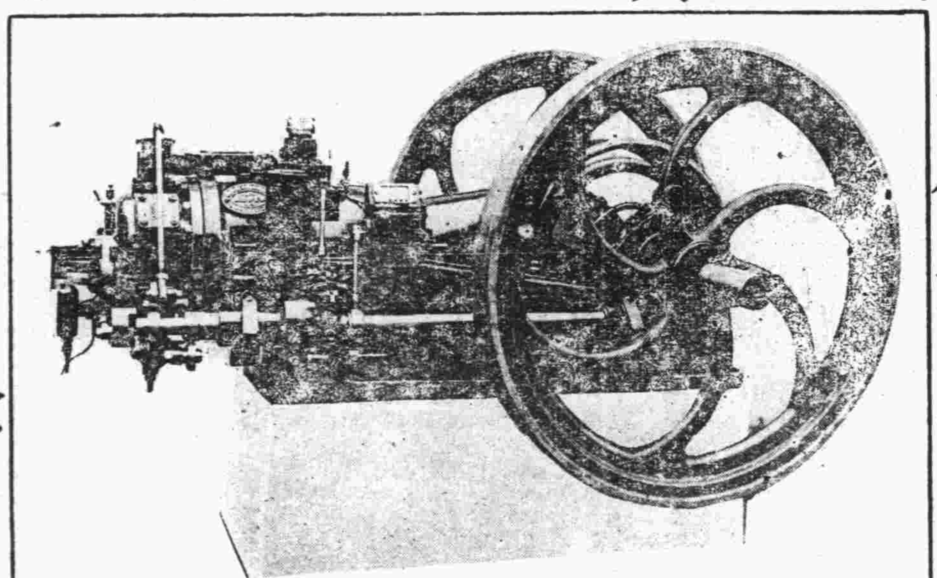

家庭工業之適用品

倘蒙惠顧函詢立即答覆

駕臨敝廠切實考驗尤為歡迎

彈花機 計分兩種一用機器拖動一用牲口拉動專彈新舊棉花

織布機 計分兩種一用人力腳踏一用機器拖動

發電機 物美價廉電力自一起羅瓦特至十五起羅瓦特 凡工廠學校電影院戲院用之又省費又簡便

柴油發動機

優點

(一)質料按最新科學方法製成性韌而耐久

(二)機內零件構造精良無不規則

(三)燃油經濟響聲不大馬力充足

(四)使用靈敏開車停車極為捷便

(五)價目公道保管適用

(六)代客按裝定適尊意種種優點較船來品有過之無不及

本廠現存柴油機計有八馬力十五馬力廿五馬力四十馬力

軋花機 計分兩種一用機器拖動一用牲口拉動

灌田機 按放井口上用牲口拉動水即上昇每日能灌田數畝

軋油機 用機器拖動每小時能軋豆八百斤

分廠 黃縣 濟南 徐州 鄭州

藥房注意

本公司鑒於函索司各脫魚肝油廣告品者紛至沓來，認為所備藥房名單有修訂之必要，用特登報

凡經售

司各脫乳白鰲魚肝油

各藥房今春尚未收到廣告品者，請向本公司登記，俾以後隨時可將各種廣告品直接寄奉

上海英商卜內門洋碱有限公司廣告部啓

◎請將下列登記券詳細填就寄下◎

登記券

逕啓者敝藥房現經售司各脫乳白鰲魚肝油，故請將敝藥房牌號列入貴公司之藥房名單內為荷此致

上海郵政信箱二五二號

英商卜內門洋碱有限公司廣告部

藥房牌號

經理姓名

地址　　省　　縣　市　　路　街　　號

一致愛服

科發參露

肺癆聖藥

補元益虛
辟癆潤肺
止咳化痰
消化最易
味美可口

各埠大藥房均有出售

本市新聞

衛生健康運動
市長爲名譽會長
定五月十五日開幕
已開第二次籌委會

青年會舉辦之衛生健康運動會，日昨在該會召開第二次籌委會議，出席者余晉銘，袁道沖，黃克昌，譚際時，駱金銘，郭致文，高人和，黃組詒，梁永凱，黃照龍，樓際霄，張錫賓，王直珊，郭次璋，仲仙，黃冠三，董志學，王文坦，趙化程，薛俊卿，吳檢宗，楊星盛，趙庶常，李振生，孫維新等三十餘人，由袁道沖主席，茲錄討論事項，及修正之計劃大綱如次。

△△討論事項▽▽

一，本運動會應否舉行開幕禮案，議決通過，二，應否請地方長官担任名譽會長案，議決，請沈市長爲大會名譽會長，葛委員長及各局台所長，商會會長，及各中央機關爲名譽副會長，三，運動期內講演可否請張秉勛担任紀錄案，議決，通過，四，本運動會應否發宣言案，議決，由總務組起稿，五，推選職員分組負責進行案，議決，組織七組，一，總務組，負責該運動期內一切事宜，二，展覽組，負責徵集展覽品及佈置事宜，三，經濟組，負責募款，及勸贈醫藥用品，及一切經濟事項，四，招待組，負責該運動期內講演會，及展覽會招待事宜，五，演講組，負責選定講題及主講人選事宜，六，宣傳組，負責該運動期內之一切宣傳事務，七，現女兒健康比賽組，負責籌備關於嬰兒健康比賽會事宜，六，推選常務委員四人負責推進該運動一切進行事項案，議決，推定余慈耕，黃克昌，郭致文，孫維新，爲常務委員，組織委員會，並推孫維新爲該會總幹事，七，大會可否推舉主席團案，議決，請演組負責辦理，八，大會開幕日期案，議決，定五月十五日，九，關於展覽品應如何徵集案，議決，由展覽組負責計劃辦理之，十，衛生話劇由宣傳股負責主編，十一，規定第三次籌委會日期案，議決，四月一日下午四時在青年會舉行。

△△修正大綱▽▽

第一條，定名，青島市衛生健康運動，第二條，宗旨，養成清潔習慣，增進衛生常識，而促成健康生活，第三條，組織，由青年會發起，聯合各界組織委員會辦理之，第四條，本運動期間暫定兩星期，（實行起止日期另定之）第五條，運動辦法及種類，一，分期舉行衛生健康講演，以各辦事處爲區域，日期及時間由各區酌定之，二，舉行衛生健康展覽會，三，施種牛痘，四，檢查體格，（函請各大醫院分區代辦）五，演衛生話劇，六，衛生電影（巡迴演映分區域假公共場所或中心小學）七，幻燈，（巡迴演映）八，函請教育局通令各校舉行健康運動，九，舉行嬰兒健康比賽，（另組委員會辦理之）十，宣傳提倡放足，函請各辦事處推進之，十一，清潔檢查，函請公安社會兩局聯合辦理之，第六條，宣傳辦法，一，在運動期內每日由廣播電台放送關於衛生健康常識及講演，函請民教館代辦，（稿件由委員供給之）二，函請教局通令各校定該健康運動週，三，函請社會局通令各工廠商店實行清潔衛生運動，四，函請公安局通令各住戶平民院實行室內外清潔及衛生，五，請各報館儘量登載關於此項運動之言論及文字，第七條，獎勵辦法，由各區負責調查，並統計低級清潔住戶及健康市民列單，呈請市長獎勵之，第八條，本計劃經第一次委會討論通過後實行，如有未量事宜，隨時增訂之。（青島）

一幅不捨 犧牲性命
載重汽車上 摔死押車夫

昨日上午十二時，有載重汽車一三八七號，由長山路駛往周村路，於拐灣之時，押車夫胡孝先之禮帽忽被風括去，當跳車下檢拾，因一時不愼，致由車上摔下，旋即斃命，由該管派出所電知地方法院以便檢驗屍掩埋云。（正聞）

中山路上 將添兩家國貨商店
綢緞公司正大菸行 均在籌備開幕有期

去歲七月鐵展會在本市舉行，各地參加展覽會之綢緞廠甚多，因鑒於本市服裝公司向付闕如，特擬聯合在青組織一大規模之綢緞服裝公司，已呈請社會局備案，租定中山路一〇三號爲地址，刻正進行籌備，一俟佈置就緒，即可正式開幕云。又訊，正在籌備中之正大菸行專售各名廠之香菸雪茄菸，其中以廣東漢昌公司之各種雪茄菸爲大宗，因該公司出品各種雪茄物美價廉，銷暢極廣，茲爲便利主顧起見，特於中山路一七四號設行專銷，現正積極內部設備，預定四月一日正式開幕云。（青島）

工局舉行 第三七次建設會議
各辦事處均有提案

工務局於日前舉行第三七次工務建設會議，出席者邢契莘，（呂振文代），王葆光，孫斌，姚僞駿，（范學汾代），李蔭杉，宋德常，高治楓，王鐘林，李春如，李乂晟，（費伯嶼代），費伯嶼，王守政，胡學仁，何培禎，鄒大池，李仲麟，佟戊寅，陶丕顯，夏則虞，張禮庭，賈仲三，張志德，姜可訓，陳命凡，吳士鎔，王守則，郭葆琳，何炳焱，王過守政，主席邢契莘，（呂振之代），紀錄吳滄，開會如儀，報告事項一，本月內市政會議議決關於鄉區工務建設事項二件，（略），二，薛家島鄉區建設辦事處報告事項五件，（略），討論事項，一，薛家島區建設辦事處提議鋪砌安璟幹路第八號二孔橋，暨第十九號二孔橋，薛魚幹路第七號二十八號三孔橋，及丁辛支路第二十三號二孔橋等橋底，以鞏橋墚牆基案，議決，由民夫搬運亂石工料，限用五十元，於經常費開支，二，夏莊鄉區建設辦事處提議，遷移杜莊幹路杜邵村西坟墓，以免冲毀路基案，議決，照給，由經常費開支，三，陰島區建設辦事處提議，爲修築小莊第二村橋洞二處，以便洩水而利交通案，議決，以餘存亂石由二科酌派長工前往趕砌滾水橋二座，涵洞暫時不做，董村鄉區建設辦事處提議，修築夾嶺溝村道石橋案，五，二科提案，嗣後鄉區各路建設橋梁涵洞護坡及一切工程所用石料，均由民夫負責運送案，議決，凡用料石在六公里一內者，由民夫運輸，亂石概由民夫担任運輸，不支津貼，六，四滄區臨時提案，查坊台路應增設指路牌工面，又各處路牌損壞者甚多，應加修換案，議決，以所有培修償費儘先修理損壞之指路牌，其餘應添應修統由各區調查具報彙案辦理。（民言）

山大校長 趙畸到京向教部辭職
日前迫令退學之學生 呈請教育部准予轉學

山東大學學潮解決後，第一次被校方命令退學之學生六人，即行離校，寓居於浙江路青年會別墅，並一面具呈教育部，聽候安插轉學，此項呈文，係由教部督學保國封轉呈，昨（二十六）日各生接到孫氏自京來信稱；不久當可批下，並對各生甚爲關心，垂詢近況，又訊，據教育界息，國立山東大學校長趙畸，日前赴京會面向教部王部長辭職，聞教部以趙氏辭意堅決，或將照准，並聞繼任人選已內定云。

公共汽車公司 被裁人昨赴市府請願
社會局出示調解辦法 請願者聲明難以接受

公共汽車公司於月前因裁員發生糾紛，司機工會出而援助，並迭向市府請願各節，已屢誌本報，茲悉被裁員工代表二十餘人，復於昨日（二十六）上午九時赴市府請願，當由社會局第二科陳主任接見，宣布社會局與汽車公司接洽所擬定之調解辦法五項，一，各被裁人員俟公司營業狀況轉佳時，仍可儘先任用，二，各被裁人員向社會局登記，三，被裁人員每部份先准復工一人，共爲五人，仍支原薪，四，被裁人員未復工者，由公司每人多給一個半月之薪金，被裁人仲跡諮（司機工會常務理事）由局自四月一日起，每月給勞工教育費四十元，最後並稱，被裁者內有八人保開除人，不能按上列辦法對待，各請願者當時聲明此項辦法，難以接受云。

社教兩局 積極籌設鄉建委員會
定明日在市府開會議

社會教育兩局，以奉令籌設鄉村建設委員會輔助社教政治推行，特定於二十八日上午假市府大禮堂再行召集公安，工務，農林，自治籌委會，保衛團等機關，開會討論進行辦法，并通令市鄉區建設辦事處主任，屆時出席參加，共同研究云。（正聞）

新新大舞台 聘來名角
定明日打炮

新新大舞台因梁秀娟之約，已於昨日期滿，特煩友重金聘請梅派花旦張文琴，紅生兼文武老生張月亭，及文武小生鍾鳳鳴來青奏藝，按三伶皆劇壇名宿，蜚聲全國，今該舞台齊邀聯袂登台，詢極難逢之機會，今日該舞台停演一日，明日（二十八日）即爲新角打炮之日，戲定爲張月亭之「古城會」張文琴之梅派名劇「鳳還巢」，票價爲普及起見，池座前十排一元，後十排七角，樓座前一排八角，後二排五角，邊座四角，碼座二角，三層樓二角，包廂每位四角，大包廂每間六元，小包廂每間四元云。又訊，青衣花衫坤伶梁秀娟，在平津久享盛譽，自來青以來，瞬屆兼旬，叫座極盛，梁伶以約期屆滿，本擬即行北返，東鎮商業舞台就此機會，商得梁伶同意，定今日（二十七）至該舞台演唱數天，今夜演盤絲洞，座價減低，樓池座票祇售八角云。

高考及格人員 來青服務
共有三人 芮麟已到

考試院以此次高考及格人員悉屬優秀青年，爲應分發各部會各省市任用，俾得展其抱負，聞派來本市任用者三人，最近已有芮麟赴市府報到，當即分發教育局第三科任用，其他二人尚未來青，不日亦即繼續報到云。（正聞）

乒乓比賽會 男初及女組亦將開始
比賽程序現已擬就

全市男女個人乒乓比賽會，開始比賽已有二週，男初及女子組比賽秩序現已擬就，茲錄如次。

男初	周子和對張元星	廿八日晚七時
女子	石應菊對胡慰冰	
男初	黃公正對譚譸新	
女子	石應菊對王素文	
男初	吳　辰對王勤德	廿八日晚八時
女子	胡慰冰對王素文	
男初	周子和對黃公正	
男初	吳　辰對張元星	
男初	王勤德對譚譸新	四月五日上午九時
女子	石應菊對胡慰冰	
男初	周子和對吳　辰	
女子	石應菊對王素文	
男初	王勤德對黃公正	四月五日上午十時
女子	胡慰冰對王素文	
男初	譚譸新對張元星	

又二十五日晚比賽結果如次。

三男組高			
	袁有純對陳　斌	三比二	袁勝
	周松山對王錦樹		王秉權
	齊靜廬對劉奮飛	三比一	齊勝
	周寶林對司書棟	一比三	司勝
	袁有純對周子崧	三比一	袁勝
	周松山對齊靜廬	○比三	齊勝
	周子崧對劉奮飛	三比○	周勝
	司書棟對王錦樹		王秉權

（青島）

各機關公務員 二屆足球賽定期開幕
自本月二十九日起首

青島體協會舉辦之青島市市區各機關第二屆足球錦標競賽會，暨青島市銀行業行際籃球錦標比賽會，均已報名截止，比賽秩序亦已排定，茲定自三月二十九日下午二時在滙泉體育場，與春季體育競賽會同時舉行開幕禮，並請市長滙場訓話，已分函各參加隊屆時全體參加，茲先將公務員足球隊比賽秩序，及名單錄次。

▲比賽秩序▼

教育局對社會局	三月廿九日三時半	裁判寒泉
港務局對工務局	四月一日四時	裁判趙化程
社會局對港務局	四月五日三時半	裁判祝酒貴
工務局對教育局	四月八日四時	裁判宋玉泉
社會局對工務局	四月十二月二時	裁判谷源容
教育局對港務局	四月十二日三時半	裁判宋君復

▲隊員名單▼

教育局指導員雷局長，隊長吳其瑞，隊員雯均勳，張貽先，姜可訓，嵇步洲，嚴陶英，李培樹，張振華，陶祖訓，王叔綿，樊文周，朱友材，武曦，張耀華，詹自然，范瑞庭，周揚祖，重輔之，社會局指導員董志道，隊長徐秉彝，隊員邵吉，蔣葆興，孫貫一，楊祖繩，章健，吳夔揚，李仲嵐，丁松芝，李持先，王福才，儲初麟，儲志，邱作範，章輿，王義，江心從，工務局指導員程理恭，隊長程理恭，隊員莊瑞庚，張文成，程理寬，王鴻棟，馮理乾，韓愼恭，鄭德鵬，高治楓，杜季華，李其瑜，徐琢，蕭復華，李玉，鄒文淸，莊瑞華，韓萊鳳，陳佩璋，于水星，鄭再熙，港務局指導員衛國垣，隊長戴鵬志，隊員常光鐸，楊敬，羅明文，顏紹白，董飛鵬，王新德，李央炎，李守符，朱錦，劉克霽，劉人欽，雷邦玖，李家讓，張蜀銘，周家春，劉瀛寰，雲大宗，吳德祥，李誌銓。又訊，本屆銀行業隊籃球錦標比賽，報名參加者計有五隊，爲中國銀行，交通銀行，上海銀行，金城銀行，國華銀行，比賽秩序業經派定云。（青島）

春的前奏
鳶飛戾天人遊於園
紅男綠女戶外活躍
照快像的窮人也時來運轉

縠

「春至人間花亦色」，直到現在人們才感覺得有點春的氣息。「春到普天皆錦繡」我們從這兩個句子上看來，「春」是多麼値得謳歌，多麼値得歡迎呢。

按季節上說，春之神早已來到人間了，可是今年的氣候，怪得叫人不解，所謂「楊柳春風」，拂在人們的身上，使人有點陶醉了，融融的陽光，晒得暖痒痒的，更使人心裡有說不出來的滋味，於是詩人們搖頭擺腦的吟詠起來了。

「春」在人聲嘈雜的院裏是尋不到的，在繁華鬧熱的街市上也是尋不到的，唯有在郊野公園，才能覺着眞正的春意呢。

悶在屋子裏，鬱鬱無聊，大好的春光，不能使牠空放過去，於是乃作尋春之舉，前海棧橋，海濱公園，以及匯泉公園，都去逛一逛，借領春色。

前海棧橋，的確不是和去冬一樣的寂寞無聊了，頭午過午，日光煦暖的時候，男男女女，老老少少的遊人，三一羣，倆一羣，仔子橋上，遊目騁懷，尤其是一般摩登男女，穿着時髦的春裝，相偎相依的緩步橋頭，喁喁情話，心曠神怡的意態，使局外人看着他們眞有點「願作鴛鴦不羨仙」之感。

快樂的家庭，大人們領着小孩子，買來初上市的風箏，繫線競放，使人們看了，已有點「淸明時節」之感，「鳶飛戾天」遊人在橋，確是島上的春的前奏。

海濱公園，匯泉公園，也不是從前的寂寞冷落了，海濱公園裏的題着「蓬萊勝境」的大門，又有好多人在那裏過往了，亭子裏鉄凳上，又有對對情侶在那裏盤桓憩息了。

匯泉公園，雖然沒到盛會之期，這幾天已有不少的人坐着汽車，馬車到此處來遊園尋春，庭園熊欄的旁邊，有不少的人在那裏看獸類的舉動，鴨池雞塒的旁邊，也有些人在那裏看飛禽的自然活動，暖室陳列的盆花，淺紫深紅，給這園林生色不少。

春天來到，公園裏照快像的人們，也似乎是時來運轉了，公園裏遊人一多，他們的買賣也比較利市一點，而他們這種小交運，也不能不說是春天的賜予。

教局選定 童軍訓練班受訓人員
陳廣才于敏等四人 定於明日啓程赴京

中國童子軍總會爲訓練幹部人材起見，特於本年四月至六月辦理童子軍幹部人員訓練班三個月，函請各省市教育廳局選送學員赴京參加受訓，教育局准函後，當即呈請市長核示，旋奉諭本市選送五名參加，該局即行訂定預試辦法，令發本市己辦童子軍之各小學報名參加，以便選送，并籌備一切手續及預選事宜，該項攷試業已於三月十六日舉行體格檢查，十七，十八兩日舉行學科考試，所有試卷業經該局評閱竣事，計正取陳廣才，（北平路小學），于敏（大埠東小學），管湲傑（滄口小學），備取隋麗生（薛家島小學）等四人，剩因開課在即，陳廣才等定於二十八日起程赴京，教育局雷局長特定於今（二十七）日召集訓話，指示一切云。（正聞）

竹岔道 建設分處
上半月工作 計有三項

竹岔島鄉區建設分處，本月上半月份工作概況，計有請領新麥種，調查漁業情況，接洽領取漁鹽等三項，茲採誌於下。

一，請領春麥種，本年春間天氣奇寒，本區所有地畝皆在環海之中，其寒尤甚，致將去年所種之大小麥多被凍枯，若不設法補種，民食更屬艱難，當經本分處飭令村民將凍枯麥苗來處登記，經查明屬實後，即赴薛家島辦事處接洽，請領春麥種，以爲人民補種地畝之用。

一，奉令調查漁業情況，社會局令發實業部所製各種漁業調查表七種，當即詳加調查，按表填寫，今已調查完畢，行具文，呈覆。

一，接洽領取漁鹽，鹽乃漁民必須之品，故必事先籌劃，以免漁民向隅，當於本期內，招集漁民，把頭，先行登記用鹽數目，以并派員赴薛家島接洽，以期屆時實行領取漁鹽，以便利漁民。（民言）

下列貴重上等住宅地及工廠地出售有願興辦工廠及自建住宅者請到館陶路二十號茂記有限公司接洽可也

計開

蒙古路　工廠地六千方步
利津路　工廠地三千六百方步
龍山路　住宅地一千方步
長春路
濱縣路

家具什器等大拍賣

左記通知中國某大家所有家具及什器等種類二百餘種成行拍賣
陳列日期參觀隨意
一，場　所　金口路七號
一，參觀日時　三月廿七日，廿八日，兩日間
一，拍賣日時　三月廿九日十二時拍賣
一，種類最多者高級紫檀
發賣　四九競賣所
立場　大觀堂

教育局備案
青島志成英文學社特設速成科招收男女生廣告
一宗　旨：授以高尙及應用英文學識以期於六個月內造成實用人才爲宗旨
二額　數：每級只招十五名
三科　別：分高級速成科初級速成科均係六個月畢業
四授課時間：除禮拜日外每日午前七時至八時半午後半時至二時四時至五時半六時至七時半任擇一小時半爲練習時間
五教　法：每日實地練習拼音會話作文•繙譯•文法構造担保於六個月內能談流利之英語
六報名時間：除禮拜日外午前七時至十二時午後四時至十時報名須先繳報名費一元報名從速勿失良機
七學　費：初級每月三元高級每月五元六個月學費一次繳足者均按九折收入學時均須先繳淸學費然後上課所繳各費概不退還
八報名地址：禹城路十一號院內樓上六號
九開　課：四月一號
附註：敎師係東北商業大學畢業生富有經驗
附設日文科續招新生

凡向中山路元成商行購買航空獎券奉送馬場搖彩
購券　一元　五元　十元　廿元
奉送　精鹽牙粉　海王牙膏　漱口藥水
中袋精鹽牙粉一包
大袋甜味牙粉一包
海王牙膏一支
漱口藥水一瓶
送
天津久大精鹽公司副產部
青島經理處　元成商行　中山路六三號　電話五四二〇
精鹽牙粉　中袋每包二分　大袋每包一毛
此牙粉係從鹽質中提出，爲久大公司特創之品，功能固齒，保磁，除火，辟穢，殺菌，防蛀，誠最優之國貨，家庭中必需之要品。
海王牙膏　每支二角五分
此牙膏功能滅菌消毒，去垢防病，具有五大特點，一，絕對不含肥皂，二，絕對不含硬性粉料，三，配合消毒良劑，四，黏度調和適宜，五，經久不變，爲本公司最新供獻，盍請一試。
漱口藥水　每瓶售洋四毛五分
此水用鹽質爲主要成分，配以極貴重之香料，固齒，殺菌，功效卓絕，凡晨起或食後及就寢前，用之擦牙漱口，能令牙齒潔白，呼吸清鮮，永無牙病，喉痛，口臭，舌枯之患。用法詳列仿單
本市商大百貨店，雜貨有舖，均各出售。
招請　市內外分銷處　請向本行接洽或用電話通知　利益優厚　批價克己

遺失聲明
啓者敝號自用腳踏車一輛車牌號碼二八六八號一時不愼遺失除呈請當局補領外特此登報聲明
新文化啓

遺失聲明
啓者敝廠自用腳踏車一輛車牌號碼一三八八三號一時不愼遺失除呈請當局註銷補領外特此登報聲明
長順鐵工廠啓

陳美燕啓事
美燕自到青以來承各界愛護贊助實深感謝茲因家有瑣事擬于本月二十八日赴滬下月即行回青特此奉聞敬請諸好友公鑒
小四川陳美燕謹啓

上海第一流賓館之新供獻

便利舒適　特闢中式房間一切設備以適應國人之生活習慣爲原則每間附有浴室電話敬備紅綠香茗並設家常國餐供客選用招待侍奉熱諳周到務期賓至有如歸之樂

恬靜幽雅　崇樓高聳與市街喧囂隔絕面臨跑馬廳空氣新鮮景色宜人至于招妓徵歌呼盧喝雉有礙住客淸靜等事一律懸爲厲禁

淸潔衛生　房間無論大小傢具器皿不染一塵浴室缸盆光潔耀目中被枕褥經常消毒洗濯無論包月短住每客均贈定織拖鞋簇新面巾以重衛生

租金平允　租金每日自六元起（以國人爲限）論月另訂特價本飯店環境優良住客除租金以外決無意外消費之可能

上海　國際大飯店　謹啓

各地新聞

董莊堵口工程 已具合龍規模 只待時機實施閉氣 在工人員漏夜工作

濟南快信云，山東省鄄城董莊黃河堵口工程，自經黃河水利委員會接辦之後，代理委員長孔祥榕氏，即親身督導進堵，並相度地勢，挑挖引河，引導口門溢水重回舊槽，計前後共開大小引河六道，役使民夫數萬，現在均已竣工，孔祥榕氏現以黃河凌汛已過，桃汛未來，機會正可利用，且李升屯（東壩基）江蘇壩（留壩基）兩壩壩基，經數月之努力，逐漸進展，已至相當程度，故連日以來，在工人員異常興奮，工程進行程度突飛猛晉，現正在口門填築土櫃，拋修柳壩，並在柳壩前後，拋下蔴袋，加染石質護沿，以防溜勢沖刷，隨即沿邊壩進展，合龍工程至此規模已具，只待時機，實施閉氣工作，堵口入工即告完成，今日（二十五日）據董莊電訊稱，孔祥榕及在工人員，以堵口工程正在緊要關頭，是以連日以來，漏夜加工趕作，二十四日夜間陸續由兩端柳壩進展，今日（二十五日）又續據電稱，截至二十五日中間只空五丈有餘，孔祥榕氏見時機已到，正準備集合全力向口門中心深處拋填捆柳枕，使口門潰水深度減少，易於堵合，完成閉氣工程，克竟全功，現在孔祥榕設計挑挖之引河六道，均已竣工，實行過水，致口門潰水減少甚多，並以江蘇壩挑流之力，潰水重入老槽者尤多，關於本日（二十五日）口門流量及深度，屆至發稿時尚未得詳確報告，惟孔祥榕有（二十五日）電致山東省政府主席韓復榘，報告引河工程告竣，所有征調各縣濮范壽陽及鄆城等縣之民夫，屆至今日（廿五日）均一律放回原籍，其原電如下，山東省政府韓主席勳鑒，馬電敬悉，本處挑挖引河，自第一至第六，均已陸續竣工，並均已先後過水，各縣民夫業經一律放回，特電奉復，即希查照，孔祥榕叩有。

廈門監獄犯人 蘇劍秋率衆挖隧道 掘土工具尺許小木棒 看守員發覺已逃七犯

廈門通訊 廈門法院監獄，去年十一月，有八號監房囚犯，掘地道越獄逃逸，事後監獄乃將各監房近牆處，澆厚一尺餘寬約五尺之洋灰地，其堅如石，防再掘也，詎本月十二日晨四時，看守主任謝寶森，看守員謝忠品，謝樹接班時，初聞九號監房囚犯念佛聲甚喧，旋沉寂，探之，架床底層上層蓋被隆然，似俱酣眠中者，異之，入視，地上一深穴，黝黑不可測，掀被隆然者俱是布袋盛土，日間仍置地道內，不爲人覺，夜間則搬出工作，乃大駭報警，一方軍警動員入獄搜尋，一方點查九號監房內十八犯，則已逃出九名，嗣軍警在附近捕回逃未遠之林慧張坎二名，在逃者計蘇劍秋等七名，嚴緝未獲，十四日晚無蹤，經法院勘察洞口，僅長一尺八寸，寬一尺三寸，深三尺，在距牆五尺許，恰在洋灰地之邊緣，揭去二磚漏下，垂深三尺八寸，即轉向平行成隧道至九號牆外約七尺，再經女監通巷四尺，達監獄牆外蔣厝巷路旁，長一丈二三尺，地道內高一尺七寸，寬一尺三寸，僅可容一人蛇行，出口長一尺八寸，寬一尺四寸，詢之拘回林張二犯，據供，係蘇劍秋主謀，蘇本刑七年，前年逃一次拘回，加刑八個月，去年再逃一次，拘回又加刑一年四月，此已第三次，掘土工具，僅一小木棒，長尺許，歷時已久，地道中獲一漱口杯，內貯麵粉和油，拌以黑烟少許，夜間揭磚掘土，白日即蓋磚，以此塗磚縫而抹光如常狀，以避看守注意，所掘之土，以破被及犯人遺下褻衣撕縫成袋盛之，如是者若干日，即將此土袋分置各逃犯床上，而以被覆之，隆然如正酣眠者，後檢此布袋盛土，計六十餘袋，可覘其工程之大，歷時之久，訊之未逃九犯，均稱不知情，九號監房恰在八號之間壁，相去不及四月前後兩次漏地道越獄，看守主任謝寶森三人，均予扣押，又蘇劍秋以曾兩次逃獄，看守員原極注意其人，最近蘇忽變常態，力示懺悔，日勸同獄犯行善，大家念佛，以是看守員均善視之，不虞其別有用意也，地道中得兩火柴匣，聯以丈餘之白絲，用以作地道中通話如電話然者，用心之深可見矣。

蚌埠鹽務發生風潮 運商操縱價格高漲 當局限制自由販運

蚌埠通訊 關於淮鹽運銷事宜，自兩淮鹽運使署准予由蚌埠運商輪銷，該局實行後，即限制自由販售，年來爲此，迭起紛爭，一則各地小鹽商，業務因此斷送，爲生計計，時起交涉反對，一則以輪銷制之鹽價，運商可以壟斷居奇，抬高價格，使人民加重負担，一般人民，欲免除過重負担，亦時有請願懇求官廳，廢除弊政，以卹民艱，半年來該項呼籲之聲，時斷時續，但輿情終難上達，故輪銷制仍然存在，最近鹽務署復將皖北開放區鹽斤銷路，加以規定，合計各縣爲四十萬石，經分配輪銷者，蚌埠佔三十六萬担，自由銷售者，明光僅佔三萬二千担，固鎮僅佔八千石，該署復恐小商圖利，又須令不准明光之鹽向北，固鎮之鹽向南，如有違反，即將鹽斤提存蚌埠，劃入輪銷，該項規定實行後，發生紛擾重重，連日消息頻傳，有河北河南鹽販運工人之格鬥，有本埠駁運工人之強行卸鹽事件，有河北五十餘家小鹽販停業，斷絕生計，總合各項消息，不一而足，內幕複雜，擾紛不息，影響社會民生極大，茲經記者從各方採獲各情，特分誌如下

輪銷價昂

淮鹽價目，原本不高，自創立輪銷制後，運商可以操縱，致價格高漲，按鹽分裝爲袋計，每大袋，重二百零六斤，現輪銷價，每大袋爲十七元六角左右，而固鎮之自由銷價爲每大袋較蚌賤一元四角左右，明光之自由銷價，較蚌賤二元一二角左右，申言之，即輪銷鹽零售每斤價目須一角一分餘，自由銷價每斤僅八分上下，故前時尚有小商將固鎮明光之鹽，運蚌售銷，食鹽人民尚有便宜之機，今則固明兩地之鹽，不准運蚌，致食鹽人民坐食貴物，影響民生至深且鉅，實不可盡言也。

發生奪卸

自鹽務當局加緊限制自由販運，不當爲運商專利，更加保護，對河北（即蚌埠隔河小埠）一般小鹽販，即驅其加入輪銷，該輩小商，以資本薄弱，根本無條件參預分利，乃將運鹽改由河北大王廟渡口西起卸，以其地屬靈璧縣境，輪銷制之蚌境，無可越界禁阻，詎鹽駁運工人，以卸貨工作減少，生計亦發生問題，因之不免力爭，且作稽核有司之義務緝探，即如遇在渡口西卸鹽時，即故與阻撓，昨晚十時許，適該處卸鹽，有周正興率工衆百餘人趕到，聲稱爲鹽務稽核所稽查，當將該項鹽包，奪去八十八包，運鹽商人以係有司所派，故未與抗。

短差鹽包

迄至鹽包被駁走後，該商等乃派人直向稽核所交涉，該所據報後，謂並未派出周某爲稽查，顯係假名私冒，即當派所兵協同鹽商往拿，將周某拘獲，留押所內，今始將鹽包交出七十二袋，旋又追出十四袋，據鹽商等表示，被奪之鹽，尚差兩袋，但茲後交出之十四袋，袋口改縫，斤兩短差，問題不小。

存棧歸輪

稽核所爲維持規定計，當將該項鹽，悉存公記堆棧交付輪銷，該小鹽商等以際茲春荒時期，生活完全依倚於此，以連夜籲懇稽核所放出，以全生計，但聞尚未獲得結果，刻尚在積極奔走中。

限制進步

又聞固鎮所承銷之定數鹽斤八千担（共四千袋）係供給靈璧全縣人民之食，按該縣人口在五十三萬以上，假每人以日食三錢計，年銷須存三百五十餘萬斤，以八千担數計，尚差二百七十餘萬，此種鉅大差數，當然仍得向蚌重價求購輪鹽，而河北小鹽商，日屬同偏，運銷該項鹽斤，供諸人民之用，不能謂爲非法，故力與反對參加輪運，結果如何，容探續誌。

丸藥療饑 每餐二粒 即可不餓

重慶通訊 月前此間宗哲社會來社員蔡禹民，不吃不睬，趺坐公園內七日，茲悉該社近來有鑒報載城口縣屬，飢民四起，幾有食人之患，該社社員即發起慈善捐，共捐有洋數十元，用簡單經濟方式，製造丸藥一種，每人每餐只食二粒，即可充飢，現正積極製造中，業已造成二千餘粒，尚有大批未製完善，俟造成後，即送城口，散發飢民，以資救濟，頃悉該社已具文呈請專署轉飭該縣縣長分發，吾人於此除對該社之慈悲心腸表示贊佩外，而祭神仙不吃飯之底幕，亦已大白矣。

眞正洞庭東山名產 科學原理祕製

白沙枇杷膏（每瓶一元）

主治 輕重傷風，氣逆哮喘，新久咳嗽，高年咳喘，老積頑痰，小孩痰飲，肺炎肺癆，及百日咳，咳血咯血。

青島至誠藥社獨家經理（並無第二家）

總店：青島東平路三十六號（電話五一七五號）
第一支店：青島中山路國貨商場內（電話六六四零）
第二支店：青島東鎮歷城路二十三號（電話六一八二）

中醫生 廣東 榮孫氏 代刀脫眼膜散 此散不用針刀能脫一切眼膜

茲將代刀脫眼膜散最近治愈之諸病姓名略列 番禺南村徐氏盲目二十七年黑白不見十三罐代刀散痊愈。香港旂昌洋行周仙舫次子因病後眼患起膜一罐代刀散痊愈。大良羅桂香之令郎病後盲目四年明五罐代刀散痊愈。西南梁啓衡因操勞過度視物朧朧目起膜失明二罐代刀散痊愈，黃沙北約朱紫蓉永順隆舵楊伯仁之女痘後盲目八年四罐代刀散痊愈 ○榮孫氏專門眼科醫生始創代刀脫眼膜散每料五元二角除點去翳散每料二元一角普通光明散每料三角五夫眼膜藥水每瓶六角各大藥房公司均有代售如無代售之處可直向廣州大同路九十七號榮孫氏父子藥房函購原班即奉

青島至誠藥社獨家經理（並無第二家）

總店：青島東平路三十六號（電話五一七五號）
第一支店：青島中山路國貨商場內（電話六六四零）
第二支店：青島東鎮歷城路二十三號（電話六一八二）

毛秉信教授速成英文啓事

屢蒙各處來電詢問緣因額數已滿並已開班兩月因速成教法關係事實上無插班之可能故暫不招新生諸祈原諒惟于本學期終了時約在六、七月初起始重組新班凡有志速成者可即來報名定額報名費一元入學時在學費內扣還不來者作廢同時爲普及計開設普通速成班全學期學費十元特別速成班爲每月五元一律先付後讀

報名地址湖北路三十四號 遠東清潔所青島分行

膠濟鐵路管理局招標材料廣告

本局現擬標購左列材料如願投標者可至本局材料處採辦課領取標單遵照該單背面所印詳細章程填具標函限于左列所規定開標日期上午十時以前送到即於是時在本局當衆開標過期標函概作無效特此廣告

標	材料名稱	開標日期	投標押款
特字三二零號	鋼板鋼片等（說明每份一元）	五月四日	一千五百九十元
甲字三零七號	選數器行車電話機等	四月廿九日	一百三十元
乙字三三九號	釘磚	四月十三日	七十五元
丙字二二四號	砂鐵	三月卅一日	四十元
丙字二二九號	鐵絲剪鉗等	四月二日	十元
丙字二二〇號	路牌機螺絲零件等	四月七日	五元
丙字二二五號	石棉繩等	仝上	四十元
丙字二二六號	白膠布制服及鞋	四月八日	三十五元
丙字二二七號	油刷台燈等	四月九日	三十元
丙字二二八號	馬達及皮帶	五月二日	五元

民國二十五年三月十六日啓事

×光線齒科外科

鈴木齒科醫院

青島觀海一路廿八號電話二一〇四三番

緊要聲明

茲有太平鎮門牌八十八號瑞德顏料廠現因他故不能前進實行歇業所有賬目外欠欠外俱已淸理執事杜瑞卿及櫃夥等日後如有自行挪借並各項賬目及櫃中作保等事自登報日起俟後概不負責只于本號貨物舖墊一概出兌賤賣若有新作此業者實是良機臨遇貨物有賁青曹達水靛料子石炭酸吉米多羅火城等等價目特廉只求淸除不嫌賤者請至駕臨面洽便知

接洽處東鎮歷城路四十五號張曉山啓

青島藥房光學部緊要啓事

敝光學部開辦已歷數載謬蒙各界仕女贊譽近擬遷往滬埠爲酬答顧主起見茲將所有存貨自本月二十四號起一星期內一律照碼六折凡持敝光學部鏡盒前來配鏡者均按對折計算以謝雅意而作紀念各界諸君勿失良機

青島藥房光學部謹啓
中山路湖南路轉角
電話：五三三三號

驅除令郎令嬡身上小竊賊

蛔蟲爲小孩體力之竊賊因蛔蟲竊取食物之養料致小孩黃瘦腹痛飲食無味體重減輕者比比皆是故欲求小孩能自其食物中取得充分之滋養藉以保安康助發育非驅除此竊賊不可除之之法以服用嬰孩自己藥片爲最妥最佳舉例以明之請閱江蘇常熟東太平巷十九號黃少卿君公子之情形可也

黃君書云『小兒啓事前患蟲痛致腹痛便祕肌瘦面黃鄙人偶于報端閱悉嬰孩自己藥片曾治愈同樣之疾故試投之果然蛔蟲盡去諸恙悉除體日強健銘感無已』

嬰孩自己藥片味美性和效大除蟲消積療便祕腹痛退燒熱散風寒平出牙痛楚各藥房皆有出售或逕向上海江西路四五一號韋廉士醫生藥局購買每瓶大洋七角六瓶三元五角郵力不取

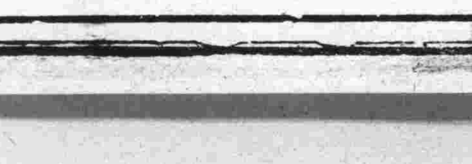

時間 自下午二時起循環放映

價目 樓下一律四角 樓上前排七角 後排五角

山東大戲院

聯華影業公司榮譽出品

寒江落雁

馬徐維邦編導

陳燕燕 羅朋 貂斑華 洪警鈴 黃筠貞 龔智華 李君磐 馬徐維邦 合演

包辦婚姻的弊害
金錢勢力的罪惡
惟利是競的結果
兩性結合的眞諦
在此片中有
不留餘地的暴露
不容假借的指示
一顆催淚彈
看得難禁
同情之淚
一部傷心史
挑得人陡起共鳴之心
弱者乎乎棄婦之哭
如怨如慕如泣如訴

此片最適於陳燕燕的個性！她在此片中有超於已往任何作品的成績！

悲劇的成份愈演愈濃，劇中人忍受不住，觀衆更忍受不住，但還要看下去，因爲它的力量能抓住你！

孝與愛不能兩全 陷於極度痛苦
情與義不能兼顧 釀成矛盾行爲

不日開演

藝華有聲出品 花燭之夜 袁美雲 王引 主演

明星有聲出品 春之花 嚴月閒 朱秋痕 高占非 孫敏 主演

一瓶斷根 咳嗆 氣喘肺癆

本堂祖傳祕方行銷全球已有三十四年中餘全體名醫題書證明確是特效良劑本藥房即克仁醫生親往名山採辦靈草復用消痰聖品化學製煉名曰**補肺露**此露清金補肺順氣化痰平喘停嗆治痰止咳味甜易服凡患傷風咳嗽，乾咳熱咳，寒咳暴咳，落枕大咳，失音聲啞，吐血咳血，痰中帶血，肺癰肺痿，痰腥臭，色癆肺傷，小兒癆症後咳，童癆頓咳，老人痰多氣急哮喘不止，婦女胎前產後，諸般奇險咳嗆，年深月久肺癆，或屢治不愈服過中西各藥無效驗者服此露立能早起服之午晚不發臨床服之可安眠如常輕症一瓶痊愈重症二瓶斷根如患十年八載一切肺癆百病連服此露半打包可痊痰除根保證永不復發，特製每瓶一元不效還洋

一盒包好 白濁 白帶遺精

白濁藥品市上所售者甚多然考其實際大多含有倒提等藥將白濁硬行壓止洩盡理入於筋骨之間雖能當時止濁日後竄出橫痃下疳梅毒斑疹瘋癱等症並傳染妻室子女胎害終身永遠不能除根故病家對於購藥一層不可不審慎也本藥房鄒克仁醫生痛患濁者之受苦慢僞藥之欺人特出獨祕奇方親往名山採辦靈草攝取天然精汁復加珍貴藥材王道聖品提煉成丸名曰**奇效草**功能利便止痛治濁固精滋陰降火益髓强身有毒去毒無毒補腎發行全球已有三十四載每年治愈之人盈累萬千謝函疊疊。凡患白濁血淋，黃濁溼淋，夜夢遺精，無夢滑精，久滴不止，或花柳染毒，尿管刺痛，小溲不爽，尿出渾濁，晨起封口，中有膿絲，誤犯手淫腰痠腿軟，腎經虧損，婦女白帶，白濁白淫，赤帶黃帶，以上諸症不論年深月久疑難危險等症請來購服一試方知言不謬矣輕則一盒見效重者二盒斷根愈後永遠不發保證除根子嗣無礙生育照常。每盒一元。特製二元。外埠函購郵費二角當日寄奉不誤

總發行◎上海五馬路西東方飯店對面 採芝堂大藥房

特約總經理 青島中山路中 金星大藥房發行

蛋黃素製劑 **康樂素** 唯一大補品 戒烟特效葯

康樂素爲純粹蛋黃素所提煉製成之唯一的大補品

蛋黃素並非戒烟藥而有絕對消滅烟癮之特殊功效

任何補品並非皆能戒除烟癮唯蛋黃素製劑則有之

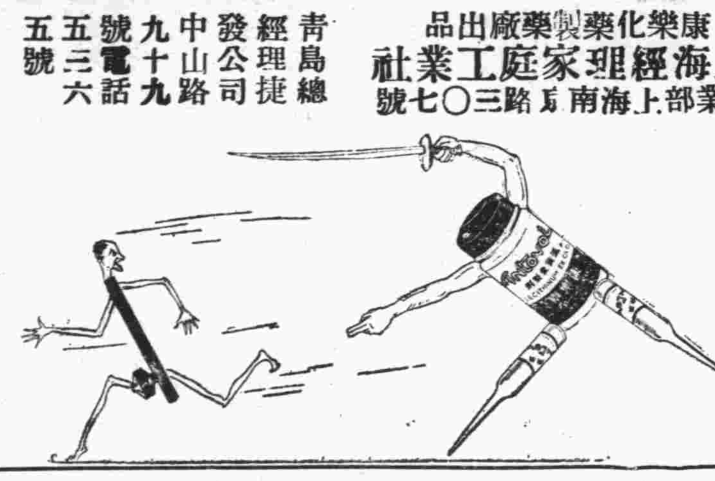

康樂化藥製藥廠出品

上海家庭工業社經理

營業部上海南京路三〇七號

青島總經理捷發公司 中山路九十九號 電話五三六五號

分銷處

金星藥房中山路　共和藥房中山路　新亞藥房中山路　青島藥房四方路　漢成藥房四方路　漢美藥房四方路

華壹氏藥房四方路　新民藥房天津路　惠東藥房天津路　神州藥房李村路　長春堂中山路

南洋藥房膠州路　華新藥房膠州路　膠東藥房北平路　膠濟藥房中山路

△何以耗費不少代價 病患反而無效

別的病患均可對症發藥獨此症醫治之難醫家束手兼凡藥品其害無窮不藥餌非計醫之又屬徒然與其妄費金錢曷若早自爲計法國攝生藥片可以解決舉凡難題打破一切落伍療法不使金錢空擲不使病患失望任何衰弱疲困到於極步一經服用夜間便得良好熟睡神態怡然精神充足因決無慮睡眠失去寶貴精液也專治有夢遺精無夢遺精及每睡有患或久年不愈等症一瓶即效政府優獎全球風行

上海經理 遠東隆華利行　本埠三大公司　五洲正威等各大藥房均售

青島金星大藥房

濟南神州大藥房經理

鳴謝外科國醫葛明甫先生啟事

去冬內人因瘟毒未淨延及脖頸鬢角紅腫疼禁厥狀可危乃蒙湯友素醫士介紹本市膠州路永壽藥店專門外科葛明甫先生著手調治手術敏捷且無痛苦現已全愈先生以蓬萊之秀士負扁華之奇才醫傳七代經世念載遇有疑難之症無不着手回春眞可謂生死人而肉白骨者矣皈人感激之餘愧無爲報除登報鳴謝外並望本市有患外科諸症者知所問津焉

周春浦謹啟

▲欲使兒女健全活潑▲

▲欲使身體肥胖強健▲

請飲！

衛生消毒 牛奶

滋養豐富 山羊奶

青島牛奶舍

敝場特點 民國四年規模宏大良種牛乳 開幕最早已至於今設備完全不誤主顧

牛奶場 太平鎮 電話 三〇〇四

本行 堂邑路 三〇三六號

分行 遼寧路 五一〇六

青島滋養軒製菓工廠 電話三五二五號

總發賣處 中山路 **滋養軒** 電話二四八三號

牛奶部 青島牧場 電話二一七六號

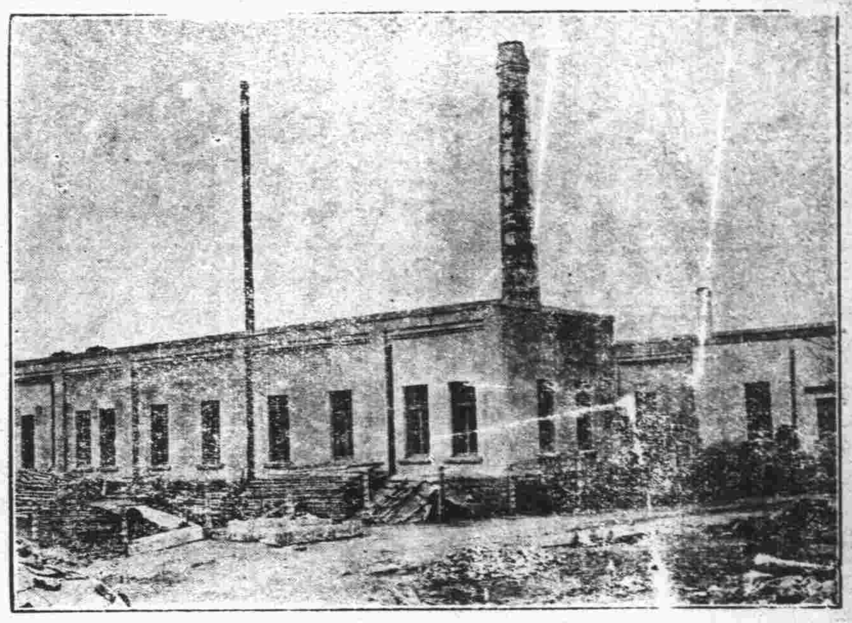

價廉味美

購用者可由工廠直接送到

機器自造

各種滋養餅乾

各種滋養櫻花糖

各種滋養牛奶糖

各種西式糖菓

上海德昌公司開設青島分店公告！

廣西路四拾號（第一區公安局對面）

電話六三七八號

中國本公司 上海博物院路三十四號

日本本公司 日本東京市荒川區日暮里

一、營業品（批發及零售）

理化學器械 衛生 工業 農業機械 計量器 織綢機 機料品

紡織機 繅絲機械 烘繭機 養蠶用品 五金 漆布 橡皮布 工業

毛絨布 麻布 洋服地 自行車 部分品 鋼精家庭用品

藥品

一、代理店及特約店

島田音輔商店　大和三光商會

共和革布會社　千葉製作所

日本鋼精製造所　津田製作所

島津製作所　金古堂製作所

東京計量器製造所　北織機料商店

日光工業所　小津商店

增澤商店駐青分店

青島鹽業銀行廣告

本行創立於民國四年信用久著總行設在上海並於北平天津漢口南京香港廣州杭州等處設有分行各省會均有通匯機關

股本總額 壹仟萬元

已收股本 柒百五十萬元

公積金 五百六十四萬元

業務科目

營業部 存款 匯兌 押匯 貼現 放款 買賣有價證券

儲蓄部 定期儲蓄 整存零取儲蓄 零存整取儲蓄 本息合計定期整數儲蓄 存本取息儲蓄 活期儲蓄 定有詳章隨時送閱

電話 經理室四二八六 營業室二九七三

行址：河南路六十八號 電報掛號七七五五

美女牌葡萄乾

美女牌葡萄乾。純係選用美國鮮肥葡萄晒乾。清潔衛生。味極甘美。內含鐵質。補血强身。以製茶點或款客。均甚名貴。兒童食之。得益尤大。用作禮物。最受歡迎。購時務請認明美女牌商標。庶不致誤。

各大公司及食品店均有出售

美國葡萄乾公司

中國總經理 上海廣東路五一號

第一補血妙品

吉★星

印過燐酸肥田粉廣告

効力及說明

中國農民諸君台鑒此肥田粉經日本政府農工部試驗贊許對於一切農田所植菜蔬小麥烟葉穀稻等物收獲豐富効力偉大而且價目格外便宜今為維護中國山東農民諸君利益起見特約在青島經理設分銷部於華陽路十八號第一次運到數千包早已售盡第二次又運到數千包目下春種在即正急用肥料時期中國山東農民如願秋收豐富者請速購吉星牌印過燐酸肥田粉使用便知言之不謬也若意存觀望則為他人捷足先得貽誤良機矣

本粉之三大特色

(一)此粉經日本政府農工部試驗効力迅速成績優良

(二)此粉任何性土地無不相宜

(三)曾經與其他各國所產肥田粉比較効力高出數倍以上

本行聘請山東各縣代理分銷處如有願承辦代理分銷者請到青島華陽路十八號高橋商會接洽可也

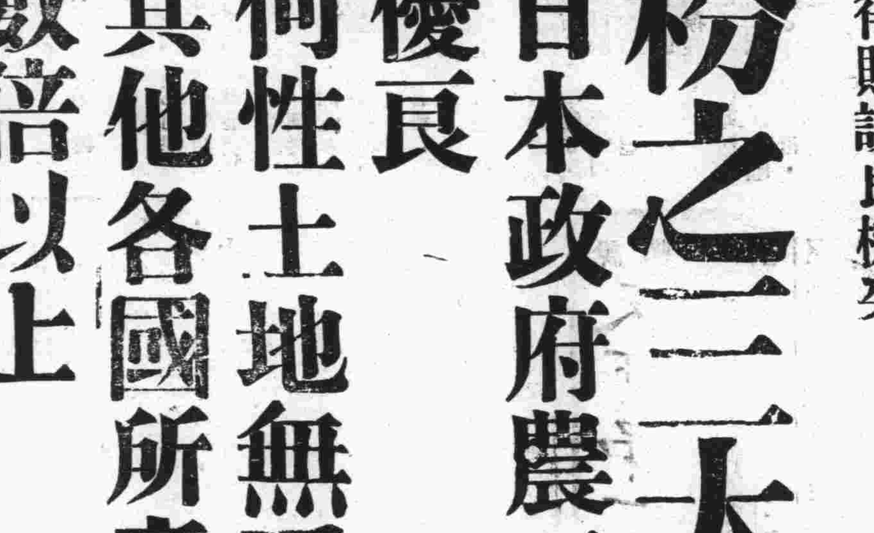

山東全省總經理分銷處　高橋商會

青島華陽路十八號

電話　三七八三

有感於籌備兒童節

袁素瑜

聽說，今年的兒童節要比往年還要鄭重其事地過，是的，兒童年的兒童節，當然得鄭重些，千應萬該！

然而，籌備這些的，並非兒童自己，却是兒童以外的大人，大人給兒童辦事，往往不免有些隔膜！

記得：有人在書上講義丐武訓的事給兒童聽，講完，便問了一句：「小朋友！你聽了這義丐武訓的故事以後，有什末意思呢？」有一個刊物叫「海燕」，（現在據說已經奉命停刊了！）便替兒童擬了這末個答案：「大朋友！你講這義丐武訓的故事，是什末意思呢？」我想，倘眞拿這答案去反問「大朋友」，大朋友是要瞠目無以對的！爲什末？因爲他本來是辦公事，本來沒想爲兒童打算，又怎能回答呢？倘若他眞是爲小朋友打算，小朋友非聽他的話不行，那就得先放下書包去討飯！

現在，是無須乎有個兒童年的，當前的問題，那些配稱爲問題的問題，燃眉之急的問題，太多，太多了，——單就兒童說，本來在「討飯」的就不知多少，——可惜了武訓的故事走不到「討飯的小朋友」之羣，這是十分值得惋惜的。

倘若現在非有「兒童年」不可，則我以爲首先得訓練出一批成人，一批配幹兒童教育的成人，眞正能幹兒童教育的成人。因爲訓練兒童，也不過是爲了「將來」，既屬望於將來，則殊不必這末急急先從兒童本身下手。

手頭存有舊報，載有旅滬的一篇文字，節引一點在這里：「我們只要看外國爲兒童而作的書籍，玩具，常常以指教武器爲大宗，就知道這正是製造打仗機器的設備，製造是必須從天眞爛漫的孩子們入手的。……孩子長大，不但失掉天眞，還變得呆頭呆腦……經濟的影響，使出版界不肯印行大部的學術文藝書籍，不是教科書，便是兒童書，黃河決口似的向孩子們滾過去。但那裏面講的是什末呢？……仗自然是要打的……打掉毒害小兒的樂餌……」

我們要求：打倒那些把兒童當作「打仗的機器」的原料的人！打倒那些「裏面講」武訓之類的故事的書！……總之，我們要求，有配訓練兒童的成人！

歸來散記（二）

居雷

T鎮也曾有個最繁榮的時期，那是在十年前，那時靠T鎮四十五里以內的農產品，都從此地出口，那時還有個大稅收機關—統稅局，里面大小員工百餘人，也湊成了T鎮的繁榮。十七年撤去稅局，隨着農產的出口也漸少了，但T鎮的市面還能維持：誰料到僅僅五年的光陰，竟衰落到這樣的地步呢！房屋舊了，破了，倒塌了，沒人問事，從前整天在街吵吵鬧鬧的小市民生意人，現在也不見了，見面的人，都是一幅黃瘦的臉孔，哭喪着。就是狗吧，也都是瘦瘠的，懶佯佯地拖搭着個沒毛的尾巴，東嗅嗅，西聞聞。

我們在到家的路上走着，大哥突然問我：「將過去的那個人，能認識嗎？」

「嘔，沒有注意他，你是說誰？」我的確沒有看清大哥所問的那個人。

「穿一件破大氅哪，那就是李老四啊。」

「李老四，難道我能不認識他嗎？他現在怎樣？」我驚異地問大哥。

「唔，現在可憐死啦，沒有飯吃哩！」大哥又是感慨地回復我。

「他從前不是很有錢嗎！還有我家里欠他的錢，還了沒有？」

「唔，從前那幾個錢夠什麼用呢，自從歇了事，沒有生意作，坐吃山也崩，怎能不窮!?T鎮像他這樣的人多得很哩，從前都是挺闊的，現在都沒了飯吃！談起我們欠他的那筆錢米，眞是笑話，去年臘月他三天兩天到我家里要錢，一來到，並不開口，往我房里一鑽，躺在我牀上，放賴！他說我如果不還他的錢，他便領着老婆孩子到我家來過年，所以我只好設法還他了。」

新封神演義

第十回 宮裏有人好作官官多滋事 朝中無處不爲樂樂極生悲

半老文夫著 （一九三）

保留版權 嚴禁轉載

欽差道：「嗐，原來他們倆喝了安眠藥水自盡的呢。」正是：

無端撤職太傷情，地下長眠藥四瓶。
忠實奴才誰不曉，可憐抱恨共輕生。

一會兒，欽差又在樹枝上發現了捅着一封信，拆開一看，上寫七言詩一首，詩曰：

聖旨忽從天上來，緣何停職亦奇哉。
林中痛服安眠藥，再爲閻羅當奴才。

詩以後，還有篇一字一淚的文章，其文如下：

吾等撫衷自問兮，堪稱忠實之奴才；奈何霹靂一聲兮，加我罪而撤我差。欲請君王收回成命兮，終於莫敢啓齒。猶如赤子之失保姆兮，無甯斷然一死！吁嗟乎，食皇糧夜出城兮，我心如爆炸之彈，猶豫徬徨於歧路兮，又如失羣之雁。吁嗟乎，一片荒林殘塚兮，何陰氣之森森；欲服安眠藥而長眠兮，號天地而泣鬼神！乃撕其紙，乃開其瓶，咕嚕幾聲，了此一生。嗚呼，死之滋味，果眞不是好滋味也。然而生死盡由命兮，人烏得而勉強？從此不見君王兮，行將晉謁閻王。但願至尊之閻王爺兮，爲我預留飯碗；我將再爲閻羅做忠實之鬼官兮，勞瘁不辭打罵不怨一日一時一分一秒亦不敢貪懶。嗚呼，肚子痛得要命矣，欲哭無淚欲呼無聲欲起而動不得矣！陽間之仁人君子有將以買航空獎券之錢移而爲吾等薄木之棺者乎？伯夷叔齊聯合絕命書。

觀衆們這才知道這兩個死者乃是皇朝的上大夫伯夷叔齊，一會兒，欽差急乘汽車返回皇城謁見紂王報告一切，

精誠團結（九）

勲

「這一次意外，全是我們無有聯絡所致！」三爺自任了主席，擺出上官訓話的態度。

「早要結成夥！他們不敢來！」一個人衝斷三爺的話。

「無有你的發言權！」三爺一聲嚴厲的呼喊，又截斷了他人的說話。

人們使勁按住不平：「什末!?不許人家說話嗎!?」齊大眼的不滿爆發了。立起身來，拂了拂衣裳就走。

「沈着氣？」三爺說完：「你再說。」李村長趕急的維持秩序。

齊大眼又保持着平常的態度坐下去。

「我們應當一律製槍……匪來一齊抵抗……如有不到者應罰子彈五百粒……有陣亡的給他買好棺材，傷了的，給他醫治……錢是我們全村按地畝公攤……」三爺兩手捧着大肚子說。

「去！他媽的不聽這個！」二百八提着煙袋就走。

「別走！聽聽！」阿狗一把拉着二百八的衣襟。

二百八又耐着性子蹲下了。

「誰要不在我們這一夥，就是與匪通氣！……夜間輪流巡更！」三爺像流水般的說。

「夜間七點鐘後，誰要出來就當土匪的打他，打死無論！」三爺向前走了幾步：「你們贊成末？」

一個一個的人，只是兩個膝蓋夾着個不語的下巴，屈坐在地上；無有什末表示。三爺含着勝利的微笑。

「完了！從此後我們都是一夥人！有活的做活去吧！」

三爺獨唱的一幕劇，宣告閉幕。

三爺胸中那塊驚慌石頭也消化了。

人們三三五五的慢散着，議論着：「媽的！綁小牛時候，你鑽到牛角去！」

「媽巴子！窮的給富的助威呀！我不在夥，「通氣」就「通氣」！」

二百八走到離開三爺聽力達不到的地方，像爆竹似的罵出來。

「平日不燒香，急時抱佛腳；他若沒有這個帖，再也不與我們連夥！」齊大眼走着，說。

「夜間可別出來，看「打死無論」呀！」阿狗這樣說。

「放狗屁！我偏出來！」有一個人這樣回答。

人們分散到各個人的工作區後，喧嘩也止住了。……（完）

好同學

望遠

外面刮起驚人的風聲，使得門窗也呼呼作響，將我由夢中鬧醒了，黑暗的室裏，僅僅看見各床鋪的黑影，外面那末大的風，仍是驚不醒熟睡的他們。我醒過來之後，忽覺喉嚨痛，身體非常不舒服，說不出是甚麼病來。

「鐺鐺鐺郎……」起床的鈴打起來了。

「M！起來吧！」同室又同班的A，也醒了，轉過頭對我說。

「………好」。A半天才回答出來，喉裏好像被什末東西塞着似的，雖然這樣答應着，但等到別的同學都起來之後，我可還是依舊的躺着，喉嚨痛的一句話不敢說。A會多次的向我說：『起來吧！』但他也是躺着一動也不動。「A！我喉嚨非常痛，不知是怎麼一回事。身體也覺不舒服。」A聽我說了之後，便爬來看我的喉嚨，說道：『我也看不出！那麼，你就多睡睡吧！等……』『鐺鐺鐺……』吃飯的鈴不覺打起來了。『那麼你今天請假吧！我要快起來了，飯，我不去吃了，我給你請假去，就便問問先生，給你看看。』A說完，穿好衣服便出去了。一會兒，又回來了，說：『你餓不餓？』我說：『我不餓！你快上班去吧，又打預備鈴了！』

「好吧！我去上班，頂好你起來走走」這時已聽不見外面的風聲了，人語，步聲更沒有了。喉嚨依舊的痛着，坐起來之後，頭就暈，只得再躺下。一陣門響步聲之後，便聽着說道：「×××！怎麼啦？聽說你有病，那裏不好？」我一聽這聲音，就知道是訓育先生，他一面說着，一面自充醫生的摸我的頭：「頭燒的很利害！大概是……」我說：「不是的！我喉嚨痛，是不是白喉？」我張開嘴給他看。「不是的，白喉裏面一定有一層白膜，你這裏面很紅。……」「但，怎麼很痛呢？」我說。「……好吧！你先睡睡吧！等我一會拿點藥來！」他也說不出所以然來，以拿藥的理由，就走了。「既然不知道是甚麼病，還拿的甚麼藥呢？」我想。喉嚨痛的較輕些了：可是，這一來，弄得我再也睡不着了。越想越不是滋味，自己躺在這裏，沒有一個人來看看。幾乎哭出聲來。在家決不能受如此的寂寞吧？……

『答答……』窗上的玻璃響了兩下：『這決不是貓作的怪，是甚麼打的響……』外面聲：『哈哈！是我，好些了嗎？』A笑着進來了。『嚇我一跳，我當是甚麼東西，你怎末不上班？你來幹甚麼？』他說：『我來陪你。第一堂已下班了，第二堂是紀念週，我請假了，你吃吧！我買了些水果和點心。』

我聽了這些，非常感謝他，他爲我這樣犧牲，我覺得這樣很不對，說道：『你還是上班去吧！我也不是很重的病！你上班去吧！』『但，不！不！我已經請好了假，喂！我忘了；訓育先生叫我給你拿的藥，忘記拿了！』他說。我說：『不要了！我就好了！誰知是甚麼藥？別吃壞了。』我們一面談着，一面吃着。這時，我的心是如何的快樂。我眞是高興極了。但我對不起他……

現在，我仍是喉嚨痛不能起床，以前的好夢是過去了，回想起來使我非常難過。雖然親近的人如今都在眼前，但是他們是否那樣的服侍我，……過去的事能否再來？……現在的生活能否改變？……我在期望着。

約會（續）

武中光

「小荣！那個好辦啦！我們在這會上，慢慢的討論，」老武你有意見嗎？可以貢獻點！斷藕也想！」功常說完了話，又坐了下來！

「五分錢，可以買個鴨子三分，一塊豆腐乾兩個大子，一分五的辣菜，這樣好吧？多漂亮，每人僅僅才吃毛來錢的飯，便宜之至！」斷藕又站了起來，在分配那五分錢：「贊成者舉手！一二……多數通過，該案即可成立！」

一但是——呀！那明晃晃的一塊洋錢卜那裏拿？

咳咳咳！」功常又把頭一低，樣子似乎失望了！

「借一借！到怡華銀樓！」我接着說的。

「嘿！管他媽的！斷藕！我們倆個每人分五角，定星期四晚上八點鐘交齊！」

「到那裏碰了釘子却不大好看！算了吧！」

「好！不過我還想把老劉的那套白制服當上三角，那兩角，只有家去偷，沒有辦法，爲朋友不管三七二十一！」

這些話眞令人可憐！但是，現在那一個不爲經濟所窘呢?!

下午六時，便散會了，的確，窮人交友，眞不容易呀！

三月十七日于WC菜館。

……代郵……

功常兄：函稿均收，遵囑已轉交，下月當可發表。

「鶴」：看完稿，便作覆。

方穀 常

雌黃外史

特約長篇 七六一

八里莊人著

第八回 撲朔兮迷離

燈光格外明亮之下，專達因爲看大家酒已足量，便向王可友道：「你老人家想吃點什麼飯呢？」可友笑了笑道：「我是從衆！」又問程萬里，也是說了個「從衆」。專達道：「都要從衆，衆在那裏？還是說說好！」還是白石的臉皮比較粗糙，說道：「每位一碗雞絲麵，臥上兩個果，怎樣？反正喝酒太多，又吃不動飯！」可友道：「這倒是很好。」於是專達吩咐照辦，大家飲了幾巡，麵已做好送上。一霎，已呈出個杯盤狼藉的桌面，專達便讓大家到掌櫃的臥房裏去。屋裏的陳設，也很簡樸雅致，沒有令人生俗的古人字畫，和令人欲嘔的金粉派裝飾，倒不像專達的臥處了。

專達喊叫店夥道：「沖壺好茶來！」不多時，業已沖到，白石在每人面前倒了茶。專達說道：「今晚我們天涯地角的些人遇到一起，實在太不容易，可惜今夜雨太大，若不然到外邊去踏月談心，該多麼快意呢！」王可友道：「在大雨之下的屋裏談談心，也是很有意思的！」程萬里道：「古人巴山夜雨閒話，是極有興趣的事啊！」專達被兩人這麼一說，也覺得這樣的夜裏，也有他的風味了。

倒是白石想起來王可友談武藝的事，便說道：「我們不會說什麼，還是請師叔說法吧？」王可友笑道：「這倒可以。」於是各人在醉意闌珊之下，强打精神，表示出極願意聽的樣子。王可友道：「武藝要分爲馬上步下，這工夫不一樣，也不一樣的練法，這一方面，大約大家都明白，不需我說。無論練什麼，都是注意於手眼身步，可以說是四位一體的。手眼不合，最易被行家嗤笑，有沒有工夫是一個問題，合不合理又是一個問題，切不可混爲一談。」白石心裏急欲求王可友說的事，偏又經過了個時間，實在忍不住了，便問道：「這十八般兵器，倒底是些什麼？請師叔說說！」可友呷了口水道：「你也太心急了！」大家一笑，白石倒不好意思起來了。

說唱 天下第一大才子

（第五十七號） …卜老徐娘…

（唱）：「這兒手現今並不在天邊，大概是放下屠刀上了南，地球上一定有他的安身地，反正他無翅無毛上不了天；倘未上南就是上了北，未上北就是往西跑，也許是拔腿往東去，反正他不在咱跟前，請老兄快看看這一卦，明明是巽坤「風地觀」；看這卦兒手像長着兩條腿，看這卦兒手像是吹大烟，看這一卦兒手眞是不好找：看這一卦老兄還得多花錢；給俺乾妹出大殯；給咱的兒子綢袍穿；看卦象母才子白死掉；看卦象老兄你得活受寃；………這一卦比不得平常卦，老大哥得趕快請我吃晚餐，我自從下了火車未吃飯，肚子裏咕咕嚕嚕不是玩！」

（白）：死不了算了一卦，還是得給大才子作件綢袍，預備娶媳婦！一會兒，端上晚飯，才子不便打攪，告辭出門去了，一夜晚景不表；到了明晨，大才子早起來到了死不了跟前，可就說起來了：

（唱）：大才子！）叫了聲「世伯在上聽我云：你此來原係爲我費辛勤，我一聽說你是給我說媳婦，喜得我搖頭擺腦汗涔涔，俺的娘雖然死了言在耳，遺囑上一字一句寫得眞，她說是第一給我把妻娶，先熬下幾個小孫孫，然後再抬起棺來出大殯，棺前棺後亂紛紛，有子有孫齊聲哭，才顯得母才子是好人；不但是殯大家境好，子孫也熬了一大羣！倘若是我不把媳婦娶，送殯的人少難看的很！願世伯不必管俺媽的公事怎樣辦，快快爲我去操心，可憐俺今年已經三十四，仍舊是光光溜溜棍一根！

中國鶴豐烟草公司濰記經理吳士心敬覆諸位股東公鑒

頃閱報載股東等啓事一則敬覆於下查前任經理譚君訂民已於二十四年一月十八號第八次董事會提出辭職業經照准並經第二十四年三月六號第五次股東會追認照准通過改任敝人負經理職責並非譚君訂民之代表出次股東會所爲之第一二兩次臨時大會决議案公推敝人負責執行敝人亦因衆意難違自當竭力進行期無負諸公之命乃與債權人一再磋商因有未妥迄未接收暫時歸其管理俾債務得以稍緩查公司並非陷於絕境如負責有人未嘗不可重整旗鼓以資振作現諸公旣願繼續維持即請召集股東大會共策進行敬希 垂鑒

感謝海濱醫院院長吳龍騰先生

敝人日前偶患白喉症呼吸緖艱危在頃刻幸經友人介紹就診於海濱醫院經留院診治手術敏捷醫治得法未出旬日而垂危之疾竟告霍然且院長心存濟世取費低廉而病室之雅潔看護之周至尤爲其他醫院所不及感激之餘無以爲報用特登報以感救命之德並茲介紹以爲患斯疾者告

李玉書謹啓

院址：中山路南首一八號 電話：五三六三

寶羅洋行

春季大減價

啓者本行爲酬謝顧主起見定於本年三月九日起將所有春夏冬各季貨物減價由九扣至五扣一律現款出售至二十八日爲止請早光臨勿失良機

歡迎參觀存貨無多減價

青島中山路七十一號 寶羅洋行謹白

青島東順當啓事

◇保定路十二號◇

◇電話六零一九號◇

啓者在新生活盛行中看到人民的經濟困難敝人等有見及此召積巨資經官府立案在本市開設質當營業藉資便民以圖挽回利權在室內設有保險庫房及特別號架以備置放貴重質物恐未週知特此奉告

東順當謹啓

律師李秉善代表丁隨心之監護人丁兆祓緊要啓事

茲據當事人丁兆祓來所聲稱近聞丁王氏丁振輔有出賣萃縣路第十六號十八號二十號門牌市房及福盛公司房股之傳言等語兆祓執有先兄義山之遺囑並經最高法院判決確認有效且該房地契約已全部由兆祓收執而訴訟仍在進行之間則丁王氏丁振輔絕對無權處分上述各遺產誠恐社會人士不明眞相如有與其私立買賣契約者絕對不生效力爲此代爲聲明等語據此立理合代爲聲明此啓

律師李秉善法律事務所 台東鎮和興路廿八號 電話六二一六號

克利西佛

咳嗽一症切弗視爲輕微實有致成肺夫善疪之危險兒輩更須注意宜速服克利西佛即能痰化咳止且性質和平滋味甘芳尤爲兒輩所喜厥

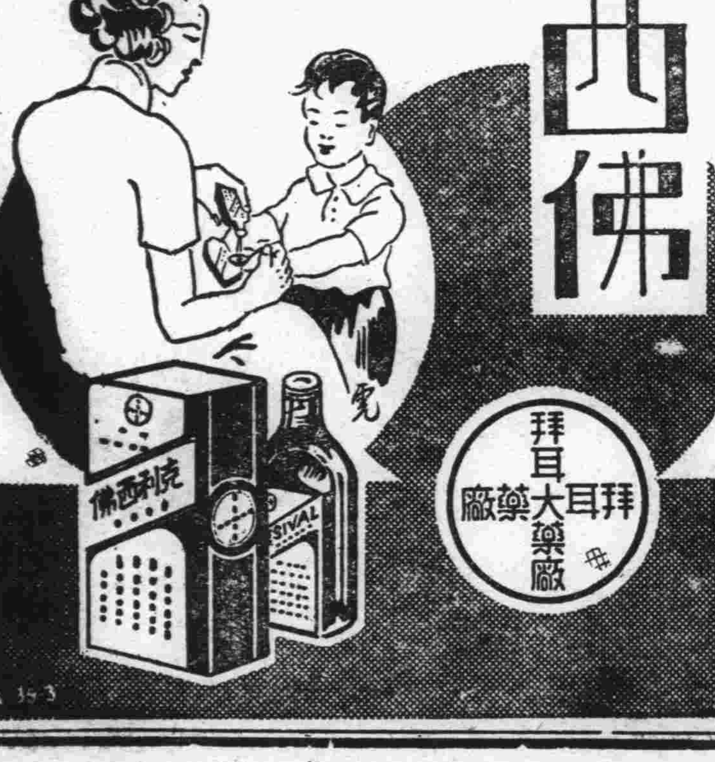

民衆週刊

25.3.27.
第七十二期
通訊處 青島嶗山路六號

目錄
一，我們怎樣求生存……宜生
二．市立勞工教育館附設勞工托兒所概況……朱光亮

我們怎樣求生存

宜生

求生困難，在中國已成爲一種普遍的現像。在災區裏邊的人，受不了水的相逼，在家不能維持生活，於是拋家投奔異鄉求謀生存。在戰區裏邊的人，因爲受不了帝國主義者鐵蹄的蹂踏，紛紛逃往他處求謀生存，至於其他之人，因受農村破產，工商凋零的影響亦俱感求生之困難。於此可見求生困難爲一國普遍之現象，求謀生存亦一般之需要。但是怎樣才能求生存呢？社會的鬥爭都是團體的活動。我們如果要謀生存，只站在個人的立場上去求謀生存，那是沒有出路的，必須站在大衆的立場上去求生存才有出路。換句話說，必須整個民族有出路，個人才有出路；必須整個民族能生存，個人才能生存。所以我們要求生存，必須站在整個民族中找出路，求生存。

個人生活的困難，前邊業經說過，請問我們中華民族的現狀怎樣呢。表面上雖然是一個獨立的國家，但實際上領土已不完整，局部的政治，經濟，教育大權已操諸他人之手，無異中國已成了他國的保護國了。最痛心者，連編書的自由都已失掉，自己用之書，亦須拿他人之命而改編。試問此種情形，獨立的國家能有此現象嗎？中國民族的危急如此，再看中國的民衆怎樣？有一種人，「喪心病狂」，不顧中國民族如何？貪圖目前的小利，甘心去做敵人的走狗，大則賣國求榮，小則殺害同胞以獻媚。但是這種人，不能算是眞正的求生存，因爲他完全站在個人立場上而離開了整個的民族。語云：「兎死狗烹」。這自私的東西，對同胞則爲漢奸，對敵人則爲走狗。現在敵人正需要他來殺害自己的同胞，所以暫予以小利，將來難免受敵之烹也。有一種人「消極厭世」，目睹國勢之危難，無法自救救國，不忍坐視國家滅亡，又看到賣國求榮的漢奸，醉生夢死的羣衆，於是傷心之餘，便圖謀自盡以喚起國人，因之有跳水者，有服毒者。但是死者已非一人，而國人之被喚醒者能有幾人？而對於民族之危亡又有何補？打個譬喻來說，去年的黃災，受災的人應當同心協力共想預防的辦法。如果看到黃災的危險，大家不設法去預防，便跳水自盡，那麼黃水絕不因人跳水而減少它的橫流，別人也不見得因一人跳水自盡而覺悟，敵人決不因我們自殺而退步，漢奸亦難因有人自殺而覺悟。我們是求生存，不是求死亡，所以自殺不但不是辦法，並且違反了我們生存的願望。

有一種人，「希圖苟安」。敵人打到了遼甯，他跑到熱河，敵人到了熱河，他又跑到河北，敵到河北他再往河南。這種人的罪惡，和漢奸也相差不多。不過漢奸是投降到敵人鐵蹄之下，他是暫避敵人鐵蹄之踐踏，其喪失國土則一也。但是敵人之慾望無窮，跑到那兒能平安呢？敵人更不會因爲你讓步而知足，停止了侵略。譬如說，去年黃水爲災，有些自私自利的人，看到黃水來了，便搬到沒有水災的地方去躲避，但是黃水並不因爲人的躲避而停止它的橫流，並且其爲害反而加甚。所以看到敵人來了就逃跑，與看到黃水來了就躲避，同樣不是辦法。這種希圖苟安的法子，不是求生存的法子。俗語說：「兵來將擋，水來土掩」。敵人來了就要想辦法同他抵抗，就是自己犧牲了也可以免得別人再同樣受害，最低限度也可以減少敵人爲害的力量。在現代的世界上，你往那裏逃走？所以希圖苟安的人，無異自速其死。因爲怕死未必能生，不怕死，未必就死。有一種人「甘作順民」。這種人已竟麻木了，不知道什麼是國家，不曉得什麼是民族。存着甘作順民的心理。那曉得現在的時勢變了，在以前尚可作個順民，現在順民也不容許你當了。假若敵人滅了你的話，縱然馬上不要你的命，也要把你壓迫個七死八活的。所以「甘作順民」也不是求生存的法子。還有一種人「唱高調」，這種人整天的駡這個，駡那個，但是自己也不去做自救，救國，救民族的工作。那麼調子唱得高入雲霄，對於國家民族的危亡又有何補呢？所以「唱高調」也不是求生存的法子。

求生存的方法，先要認淸須站在整個的民族上去求生存。僅站在個人立場上來打轉是沒有用的。整個的民族有出路，個人才有出路，整個民族沒有出路，個人便沒有出路。總理說：「中國因爲失了民族思想，所以外國的政治力和經濟力，才能打破我們。如果民族思想沒有失去，外國的政治力和經濟力，一定打不破我們」。於此更足以證明個人是離不了整個的民族。個人實與民族共存共亡。我們要想求生存便要打破依附敵人，希圖苟安種種壞心理，喚醒迷夢的同胞，大家都曉得什麼是國家，都有了民族意識。那時才能談到自救，才能談到救國家，復恢民族地位。總理說：「今後要恢復民族地位，便先要恢復民族精神，到民族精神恢復以後，我們便可以進一步研究，怎樣才可以恢復我們民族地位。」所以喚起民衆民族意識，振刷民衆民族精神，實爲急切的工作，爲我整個民族求出路，耶便是我們求生存的正當途徑。

介紹「民衆學校招生暨留生問題的研究」

黃裳著　定價一元六角　國立中山大學出版　二十四年十二月出版

民衆學校招生暨留生之成爲問題，這是從事於民衆教育工作的人所共知的，這個問題，也可以說是一種普遍的現象了。並且民衆教育所到的地方，有民衆學校設施的地方，對於這個問題無不特別注意。關於這個問題的研究，在各雜誌上已有不少的論文發表。有人主張要用教育的力量去感化，有人主張要用政治的力量去強迫，有人主張要用政教合一的辦法，還有人主張要與改善他們經濟攜手……種種方法，不一而足。但是能夠作一有係統的研究，到很少看到。黃君這本鉅著「民衆學校招生暨留生問題的研究」，到是一本有係統的研究。現在把這書內容，摘要錄后：

本書計分五章，都二十餘萬言。黃君費了四年的工夫，才把牠完成。書中許多重要的立論和事實，都是根據他本人確切的調查與統計的結果編寫的。這一點確難能可貴。

本書雖然標名爲「民衆學校招生暨留生問題的研究」，實在內容方面，關於民衆學校的各方面都有詳細的敍述。

全書的編制共分五章：第一章爲「緒論」，第二章爲「民衆學校組織概況」，計分民衆學校宗旨，行政設施，服務人員，學生，課程及教材，經費，修習期限，訓教法，等篇；第三章爲「民衆學校招生問題」，計分來學原因，招生意見，招生困難問題，招生方法等四篇；第四章爲「民衆學校留生問題」，計分退學原因，留生意見，留生困難問題，留生方法等四篇；第五章爲「結論」，計分撮要與建議兩篇。

黃君在本書最後一篇中，對於民衆學校招生暨留生問題的建議，頗關重要，自然黃君的建議乃是根據了他此番研究的結果而發出的。黃君所建議者：（一）欲重經濟的改善；（二）勸導優于強迫，如欲短期內普及則非強迫不可；（三）事前防範不宜輕於平時留心，平時留心不宜輕於事後補救；（四）招生留生必須連帶解決；（五）課程應着重興趣；二，着重社會活動先以融洽家庭入手；（七）宜儘量舉辦活動民校；（八）訓練民校師資量質並重。黃君此書，我相信對於我們在服務方面有不少的幫助，所以特爲介紹。（冰）

市立勞工教育館附設勞工托兒所概況（續）

朱光亮

七，費用：一切寄托費，雜費，學費，均免，並供給午膳，餐點及書籍等。

八，入學手續：一，凡勞工志願將其子女送所寄托者，應於報名期內來所申請。

二，經本所查明，確係勞工子女並在家無人照料者，方准報名登記。

三，凡報名登記者，須經本所醫師檢查體格，如有疾病，得拒絕入所。

四，每日上午須由保護人親送來所，由本所發給證章。至下午憑帶證章，經核對後，方准給領。

九，所址：四方興隆路勞工教育館間壁。

我們這次因爲經費和房舍的關係，暫設幼兒一組，規定招生的年齡是三足歲至六足歲，定額爲三十名，我們招生的方法是分：

一，利用勞工學校學生組織宣傳隊，散發傳單，向外宣傳。

二，在各工廠各工人住宅附近，張貼廣告宣傳品。

三，利用家庭訪問時，宣傳托兒所意義，並分別勸導。

我們利用了上面三種方法招生，很見功效，也能足足招到三十個孩子。十一月五日，是我們托兒所正式開學的時期，每個孩子的家長，都攜帶了自己的孩子來參加開學禮，計參加的人數一一兒童成人來賓，有五十八人。當經我們報告了本所開辦的意義和今後教養的方法，各家長非常贊同與滿意。同時我們就和各兒童家長共同訂了一個寄托兒童簡約：

一，每日上午六時，各家長將小孩送來時，由本所發給證章，下午六時憑帶證章領回小孩。

二，兒童入所一切寄托費均免，並由所供給午膳。

三，兒童中途退所，其在所每日午膳費　須按日計付。

茲將本所兒童性別，年齡，籍貫，及家長職業統計列表附後：

（一）兒童性別統計表

性別	男	女	合計
人數	二一	九	三〇

（二）兒童年齡統計表

年齡	人數
三	一
四	六
五	一六
六	七
合計	三〇

（三）兒童家長職業統計表

職業	人數
大康紗廠	二
內外紗廠	一六
四方機廠	三
[illegible]隆紗廠	六
電汽公司	一
石公司	一
碼頭苦力	一
合計	三〇

（四）兒童籍貫統計表

籍貫	人數
膠州	五
費縣	一
平度	四
高密	二
即墨	一〇
諸城	二
沂州	二
掖縣	一
安邱	一
濟南	一
濰縣	一
合計	三〇

（未完）

國產實業機器

八呎新式鏇牀機

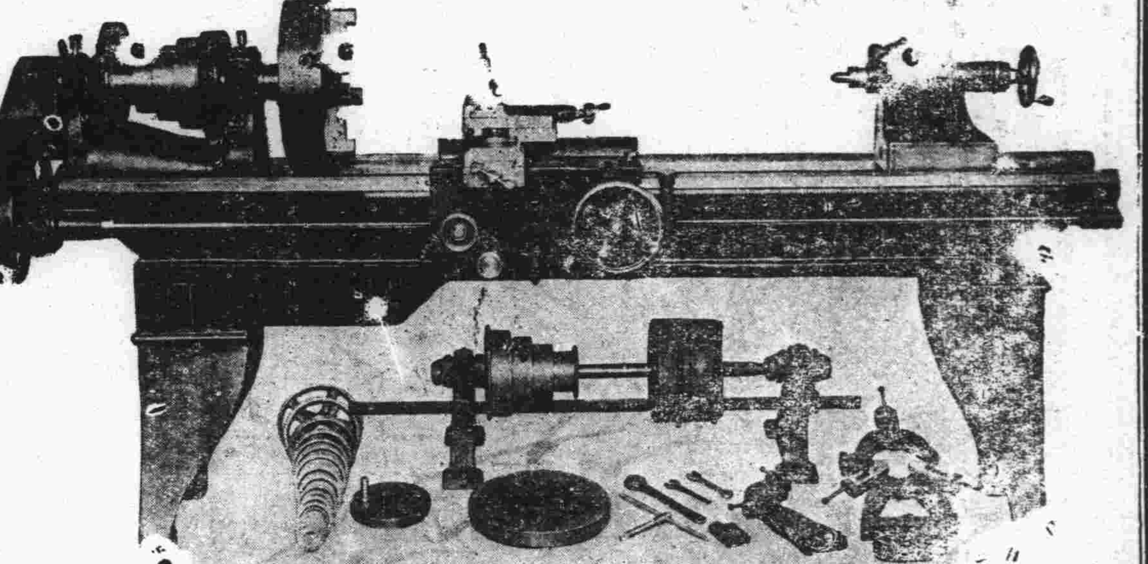

利生鐵工廠謹啓

青島廣西路五五　電話　三九三九

本廠爲提倡國貨振興工業起見專造各種機器以備各界之需荷蒙光顧竭誠歡迎茲將所出機器略舉數種列左
機器鑽　新式鑽牀機　插牀機　平面旋牀機　切麵機　新式析齒機　彈花機　大小刨牀機　脚踏鑽　汽力發動機　吸水機　肥皂打印機　藥片機　大小壓力機　壓瓦機　立臥式鍋爐　攪泥機　各種保險櫃

宏濟醫院廣告

科目　內外科耳鼻咽喉科眼科兒婦科皮膚花柳科
時間　門診午前八至十二時午後二至六時急症不在此限出診隨請隨到
收費　掛號診察等費免收住院每日由一元六角至六元醫藥宿食等費均在內戒烟戒毒走戒由二十元至六十元住院由三十元至八十元此外長期治療者各項費用均可酌減
院長陳鳴岡謹啓　院址浙江路十二號　電話：五七三二

青島老亞美台秤分廠緊要啓事

敝廠來青已歷四載所出各種台秤無不準確靈巧信用素著已蒙　賜顧者所贊許近聞有外來奸商竟以不顧信用之劣貨假藉敝廠註册金鐘商標名義來青銷售希圖破壞本廠名譽影射顧客不得不登報聲明揭其陰謀自此登報之後凡賜顧諸君需用台秤者或向天津路經理家德發成或電話或直接向敝廠執事余鴻德張席珍二位負責接洽此外無論何人均係假冒請各　顧主特別注意勿受其愚是所至盼再者現濟南總廠經理張伯起並青廠分經理李少儒均因事辭出與兩廠已脫離關係矣併此聲明統希察照

本廠主人謹啓

青島單縣路七號　電話：五四九八

大同西菜館特別聲明

本館開設大沽路專門西法大菜設立有年深荷各界人士提倡贊許今爲酬答顧客起見特聘前公園飯店廚師專司廚事重行另組菜蔬概仿新式烹調務求適口尚望諸君惠然駕臨請嘗試之是爲至盼

電話四四四二　四九三二

本館主人謹啓

興業地產公司

本公司創辦於民國二十二年資本金十萬元公積金八千元經國民政府實業部註册有案專營下列各項業務
一，房地產買賣及代理　二，代辦登記過戶
三，房地產抵押放款　四，代收房地租金
五，承辦設計建築工程兼辦房地估價
六，辦理一切信託事務　七，代理水火保險
如蒙
各界以上列各事見委者本公司本服務社會之旨均當竭誠效勞手續力求敏捷取費格外低廉決不有負　惠顧盛意也謹佈
董事　奚瀾慶　張立堂　張抒民　徐勉之　許嘯桐
監察人　沈柳生　朱養吾
地址中山路大陸銀行三樓　電話　五五三三　電報掛號　三〇〇〇

全浮式之1936年雪佛蘭載重車

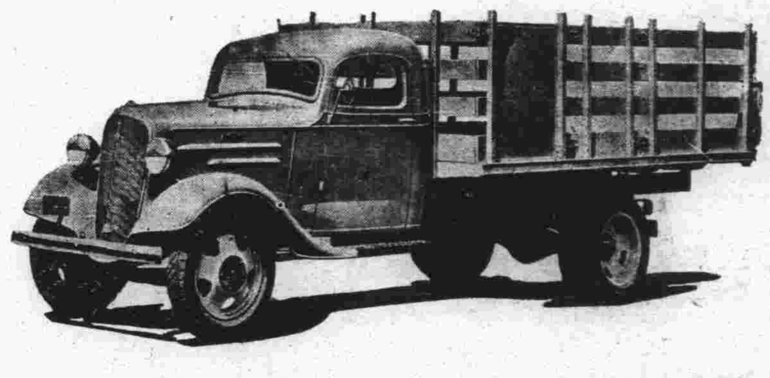

經濟穩快之1936年式雪佛蘭轎車

山東全省總經理亞當姆公司

◇…湖北路25號….電話5516…◇

梅蘭芳灌音之最高成績

當推新式勝利唱片

梅藝員灌片多矣。但向未有如最近所灌新式勝利實音唱片之清亮美妙者。唱片奏時實與本人親臨唱奏無異。

尚有勝利名角新片甚夥。

今已發行。歡迎試聽。（6）

印有新唱片目錄　函索即寄

凡購勝利唱片三張即贈閣下心愛之藝員照片一張

勝利公司山東全省總經理處　青島中山路二〇四號

亞爾西愛勝利公司敬啓

膠濟鐵路管理局舊字第二十九號標招商承購廢料廣告

本局青島及四方材料廠存有廢舊材料多種，現經呈奉鐵道部批准標售。願承購者，可至本局材料處採辦課，交納國幣四角，領取標函及詳單，並至青島及四方兩材料廠看貨。此項標函，須在原標單上填明單價總價，簽名蓋章，用火漆封固，再在火漆上加蓋圖章，並在封面註明「舊字第二十九號標函」字樣，限於三月三十日上午十時以前送到材料處，即於是時在本局當衆開標。過期標函，概作無效，特此廣告。

鈴木醫院廣告

啓者，敝人服務醫學界，垂二十年，初在滿鐵醫院担任產科主任有年，兼關東廳醫官，嗣在大連醫院創設鈴木醫院，後於民國七年來青，開設鈴木醫院於新泰路，專治一切小兒科，內科，花柳科，對於婦產科，尤具特長，凡一切難產之病，一經診治，包管立即產生，且能保全母子生命，對於婦人產科手續敏捷，在青是手屈一指，對於產婦手術完善，着手成春，院內看護特多，病室清潔，對於看護病人格外週到，對於中國人方面特別優待，院內有精通日語劉君從先担任翻譯，凡患病者即來院診治便知言之不謬也。

本院新泰路電話二二零一　在本院診治
分院臨清路電話三零零九　在分院診治
急病隨時診治

產婦科　小兒科　內科　性病　物療科

醫學士院長鈴木健吉　新泰路十一號

啓新洋灰　愛國同胞　提倡國貨

馬牌洋灰是中國頭一家洋灰成色優良堅固耐久各界早有定評現在大家提倡國貨本公司爲歡迎顧客起見特別廉價　光顧諸君請至下開各處接洽

青島分銷處
館陶路廿三號　同源公　電話四一五八
荷澤三路三號　義和祥　電話二四一八
中山路廿七號　祥泰號　電話二二一七

青島柏林醫院　特別廣告

本院專聘素有經驗醫師分科診治難疑各症，并備有各等病室，光線空氣，俱合衛生，其他優點不及備載△主治外科內科，皮膚科，花柳科，產婦科，小兒科，眼科耳鼻咽喉科，胃氣光線特別療治，各種注射療治以，及預防血清，預防注射，新法戒烟，無不俱備，本院爲體恤貧乏起見，每日施診二小時，自上午八時至十時△診治時間，上午八時至十二時下午二時至六時，出診隨請隨到，急診隨到隨診不分晝夜，(星期)午後停診　院長張濟卿　副院長劉信齋　醫師許百德　女醫師董美貞担任產婦科診療一切病症　德國柏林大學教授許百德博士(Professor Huebotter)每日上午八點至十點應診眼耳鼻喉各科

院址肥城路五十七號　電話三三五九號　五一三六號

上海飯店

敝菜社特請在俄境作名厨師專烹調俄法大菜味道適口與別不同各界諸位勞步駕臨不勝歡迎再內有西式大小房間出租屋內清潔家器俱全價錢格外便宜

敝社上海飯店啓　湖南路三十五號　電話五九零二號

福順泰

洋廣雜貨　應時用品　彩鳳羨青　化妝品香

▷中山路五十六號◁　(電話三七一二　五四七〇)

保治牙痛

敬啓者敝人專攻牙科，業經七載，對於一切牙痛，無不藥到痛去，鑲補金磁牙齒，手術尤能純熟，如蒙賜顧，包能滿意，恐未週知，特此廣告

注意虫牙，火牙，牙疳，牙瘻等症　經治不愈　分文不取

牙醫生管北海啓　青島大窰溝陽穀路　新門牌七十三號　舊三十八號

天眞照相材料行

經售各國照相快鏡　照相材料　代客冲晒　免收冲費

青島中山路一三一號　電話四八零零

光華美術製版社

電話五九一五　青島李村路十四號

東方村飯莊廣告

地址常州路龍口路轉角電話五零四一

本飯莊開設以來久爲社會士女所贊譽現在設備力求新穎並以重資新聘厨師担任烹調茲將本飯莊之優點開列於下　地位幽雅空氣澄新水色山光風景宜人山珍海錯應有盡有凡由市內赴浴場馬場或遊炮台遊公園者皆爲必經之地就此憩息隨意便酌或開盛筵以享待賓酒肉適口景象悅目有塵寰仙境之雅無城市煩囂之氣現爲供應僑旅需要起見以謀各界之便利倫蒙惠顧無任歡迎

敬送遺精早洩祕方

本主人家藏祕方一種，專治男子遺精早洩，陽萎，腎虧，不育，諸症，神效驚人，百發百中，公開後，治愈者已達數千人，皆有來函證明，莫不稱奇，歎爲希世之奇方，各界欲索此方，剪此報請向上海霞飛路和合坊七十四號，張世德堂，函索可也，分文不取

世德堂主人張雲山敬啓

山東醫院

治療科目　內科　小兒科　X光線科　花柳科　專門

診病時間　午前八點至午後八點　急症例外　往診隨請隨到

本院特設血液糞尿細菌等檢查　病室清潔　設備完全　看護週到

院長　日本帝大醫學士林喆相謹告　電話五五七〇　院址青島夏津路八號

青島市港務局佈告　第三三號

案查本局留置堆棧截至本年三月底止，所存留置期滿之貨物，計有邏紙雜貨等十二起，共五十件，如屆期尚未據各該船行或貨主納費提取及聲請保留，應即依照本局拍賣過期留置貨物簡則第一條及第二條之規定，由局予以拍賣，以維債權，茲定於本年四月一日上午九時在大港碼頭留置堆棧執行第五十九次拍賣，凡欲承購該項貨物者，務於是日上午九時以前逕赴該留置堆棧接洽可也，合行佈告週知。

局長袁方喬　代理副局長王錫昌

中華民國二十五年三月二十三日

送

請將此廣告剪下並郵票五分寄至上海北山西路滬報館收除奉上內容豐富格式新奇之滬報三份外尚有二十二周年送報一年之章程與現代畫報一張寄上

△滬報館啓(青)

青島市社會局布告　第九號

案查本局遵照定章，於每年春季均須施行種痘，藉杜天花傳染，而保公共健康，茲定於三月五日起，至五月三十一日止，爲春季種痘之期，指定市立各醫院爲種痘處所，一律免費施種，除令各醫院診所遵照辦理外，合亟附錄種痘處所一覽表，布告市鄉民衆一體週知，按時前往，表列指定各處所受種，愼勿觀望自誤。此布

附錄春季種痘處所時間一覽表

種痘機關	地址	每日種痘時間	種痘截止日期
市立醫院	本市膠州路	下午二時至五時	五月三十一日
四方診所	本市四方路	同	同
傳染病院	本市嘉祥路	同	同
市立東鎮醫院	本市東鎮	同	同
市立滄口醫院	本市滄口	同	同
夏莊診所	本市夏莊	同	同
市立李村醫院	本市李村	同	同
九水診所	本市九水	同	同
市立陰島醫院	本市陰島	同	同
市立薛家島醫院	本市薛家島	同	同
水靈山島診所	本市水靈山島	同	同

中華民國二十五年三月六日　局長儲鎭

吳大夫診療所春季廣告

醫師吳撫亭　善治左列各症

一，ABC妙治痔瘡注射液，對於痔瘡的治療；收効確實，十分經濟，既無痛苦，不誤職業；舉凡痔瘡搔痒，疼痛，脫肛，腫長，便後流血等症；一經注射，即得痊愈；在青治癒已多，有口皆碑，勿須多贅。左列上圖爲一痔瘡患者，在未治療以前之症狀；下圖爲施行ABC液注射後，已痊癒之形狀。

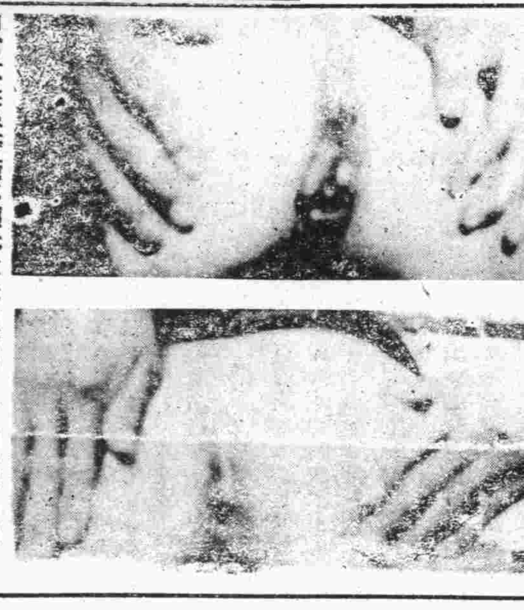

如有女性患痔瘡不願本大夫治療時，可由女醫師經手注射。

二，割治包皮過長　包皮過長之害，大略有十：(一)阻礙發育，(二)藏積污垢，發痒發臭，(三)包皮發炎，化膿潰爛，(四)易染梅毒，淋病，下疳，(五)易犯手淫，(六)誘發遺精，(七)易致早洩，(八)誘發尿道炎症，(九)新婚危險，(十)誘發龜頭癌腫，神經衰弱，羊角瘋等症。吳大夫對於割治包皮，特有研究，經手割治，數千有餘，從無過長過短之弊，手術時毫無痛苦，勿須住院，行動自由，不誤職業；時屆春季，宜及時割治，勿猶疑，遺害終身。

女醫學士延馨山

國立北平大學醫學院畢業

專門產科婦人科，對於接生，尤所擅長，

△養病室　設備完善，各等齊全；看護周到，收費低廉；可以養病，可以戒烟；
△種牛痘　收費五角；
△出診　日間五元，夜間十元；
△門診　普通掛號，一律免費；上午八點至下午八點星期例假，照常開診；

地址熱河路南首門牌四號　電話五八六四號

科學國藥之新運動

△根據五千年來先醫實驗之歷史的權威△改良草根木皮之國產藥材
△應用二十世紀最新發達之科學的方法△創製雪精玉液之西式藥品

補腎强壯造血劑　腎虧之病理與腎氣丸

腎氣丸與腎虧之病理

素問云，黃帝曰，(人年老而無子者，氣力盡耶，抑天數然耶)，歧伯對曰，男子八歲腎氣實，髮長齒更，二八腎氣盛，(天癸)至，(即內分泌賀爾蒙Hormon非月經)精氣溢瀉，陰陽和，故能生子，三八腎氣平均，筋骨勁强，故眞牙生而長極，四八筋骨隆盛，肌肉滿壯，五八腎氣衰，[illegible]……今時之人不然也，以酒爲漿，以妄爲常，醉以入房，以慾竭其精，以耗散其眞，不知持滿，不時御神，務快其心，逆於生樂，起居無節，故半百而衰也，[illegible]……此即腎虧之標幟也。

茲將由腎虧所發生之諸症候，略述如下：[illegible]

七，小便不利，經云，腎者，胃之關也，關閉則水積，小便不利，腹脹肢腫，痰喘氣急，漸成水蠱，或患消渴，(糖尿病)等症，經云，仲景師曰，凡腎虛勞腰痛，小腹拘急，小便不利者，腎氣丸主之，又曰，短氣有微飲，當從小便去之，腎氣丸主之，再曰，男子消渴，小便反多，飲一斗，小便一斗，腎氣丸主之，經云：婦人飲食如故，煩熱不得臥，而反倚息者何也，師曰，此轉胞不得溺也，故致此病，腎氣丸主之，(參看金匱玉函經)

元，醫朱丹溪曰，腎氣丸，治形體瘦弱，無力多困，腎氣久虛，寢汗發熱，五臟損，遺精便血，消渴淋濁，等症，且婦人血氣虛，而無子，服之有效，(參看丹溪心法)

日本醫學博士渡邊熙云，仲景腎氣丸，專治小腹不仁，下焦不順，虛勞腰痛，消渴，糖尿病，身冷，小便濁，等症，世傳仲景應用此藥，醫治漢武帝之糖尿病，可信不誣。(參看東洋醫學處方)

腎氣丸之歷史的根據

[illegible]

其言。其精通醫術如此。而腎氣丸。係張仲景先生親選特傳之金匱靈方。數千年來。我國先醫。爲試萬驗。奉若祕寶。國藥之新運動。應用二十世紀科學之方法。以發揚五千年來實驗之國藥。將國產藥材。製造雪晶玉液。改良草根木皮。鍊成西式藥品。復屢經嚴密之動物試驗及臨床實驗。方始出品。其藥效之確實。製造之精良。誠爲我國藥界開一新紀元。故腎氣丸。堪稱中外古今惟一靈驗之補腎聖劑

腎氣丸

腎氣丸之特徵

一，腎氣丸係我國醫聖張仲景先生之特選靈方。具有歧黃以來五千年先醫臨床實驗之歷史的根據。其立方之微妙。效力之確實。爲古今幾千萬億國人之體驗。能堂堂正正的公開藥方。歡迎全世界中西醫家之臨床實驗。而不可與所謂祕方其他催春劑者同日而語也。

二，腎氣丸係根據我國歷代太醫院世傳古法炮製。並應用最新科學之器械及技術。[illegible]

佛光牌科學國藥腎氣丸每瓶洋二元每料四瓶服一月洋八元

△國醫應用各科古方丸散應有盡有均係提精製造效力確實吞服便利詳細目錄匯郵一分函索寄奉▽
各埠中西大藥房均有代售

上海佛慈大藥廠有限公司青島分行　青島海泊路四十六號(即博山路易州路中間)

婦科靈藥「當歸素」

德國醫藥界實驗公認
△△△婦科靈藥「當歸素」
▲西洋無月經不調特效藥
▲中國有調經催孕靈驗方

德國婦科專家希爾特博士，曾研究中國醫藥，將中國藥當歸，分贈歐洲各國醫科大學醫院，實徵各臨床醫家之實驗，結果皆得奇效，故最近希爾特博士，在德國醫藥雜誌上聲稱，謂歐美醫界對於婦人月經不調症，尚未能發現有效之藥物，然五千年前，中國醫藥界早已發明調經特效藥「當歸素」，而其藥理的作用，亦甚適合於現代科學的醫理，日依諸婦科專門醫之臨床對照實驗，咸公認當歸對月經不調之一切病症確有特效，距今數千年前，科學尚徬徨於黑暗中之時代，其所發明之藥物，能符合於現代科學之醫理，實爲環球醫界最有價值之事實云。當歸氣味苦溫無毒，神農本經認當歸爲補血調經溫宮妊娠之惟一聖品。漢醫聖張仲景金匱溫經湯，以當歸爲主，外台千金諸方，皆將當歸作婦科之無上良劑，蓋根據歧黃以來五千年我國歷代國醫之臨床實績者也。

一，「佛慈當歸素」係選擇國產道地藥材當歸，應用眞空蒸溜器，及外國製之當歸精，依科學的方法，提精華以改良調製者，故其效力較諸舊式泡製之飲片丸散，確有殊勝之功能。

二，「佛慈當歸素」之醫治作用，專治婦人氣血虛弱，月經不調，停經閉經，經來疼痛，赤白帶下，下腹冷痛，唇口乾燥，久不受孕，宮冷不妊症，及胎前產後一切疑難諸症，有不可思議之特效。

佛光牌科學國藥當歸素(定價小瓶洋一元大瓶洋二元)

中風醫治及預防法

▲頭暈耳鳴手足麻木中風之先兆
▲肥人老人飲酒人須預防中風
▲藥理說明函索奉贈▼

中風病(即腦溢血)之原因，係因腦血管之破裂，以致血液外溢，壓迫其附近腦部神經而發生之症狀也。凡人年逾五旬，多有中風之疾。蓋人之血管。譬如橡皮管，常久使用，則失其生理的彈力，及潤澤性，而致硬化脆弱。故老人之血管多易破烈中風。且酒之爲物，一入體內，多使血管硬化破裂，飲酒者之易於中風，職是故也。

蓋(肥人多中風)。爲我國醫學上之一大警語。而凡頸大，頸短，胸闊，腹大，臍深，項後帶橫皺，胃健善食者，名曰「中風體質」凡有頭暈耳鳴，視力衰弱，失眠善忘，手足顫動，足背浮腫等狀態，皆爲預告中風將發之先兆，然亦有無何等先兆，而於談笑遊樂之時，突然中風暈倒者，此係腦血管破裂而大出血，概不得救，或僥倖不死，亦難免口眼歪斜，或半身不遂，「海藻晶」係根據我國歷代太醫院祕傳實驗丹方，應用科學者新醫理而改良調劑者，誠有軟化血管，調平血壓，醫治中風之偉效，屢經動物試驗，及臨床實驗，其效力較諸局方活絡丹，人參再造丸，及最近西藥之血管製劑等，奏效迅速，確有殊勝之功能。(海藻晶)專治中風(腦溢血)，口眼歪斜，言語不清，動脈硬化，狹心症，風濕骨痛，半身不遂等症，有不可思議之神效，

佛光牌科學國藥海藻晶每瓶洋三元每料二瓶六元

參靈酒

成份　本品係人參素及淫羊藿之主要成份加上等牛庄酒以科學的釀酒方法煉製爲藥酒

主治　男女性神經衰弱陽萎發育不全腎虧無能遺精早洩精力減退宮冷不孕等症

窩窩頭

碎語

久

這幾天，身上有點不好受，連枝筆都懶得拿，就是拿，也寫不出東西來，沒法，只好亂七八糟的湊上幾句。

忘記是那一位要人說的：「天下無難事，最難作縣長」咱沒作過縣長，不知他們的難處在那裏，這不過是和僞政的老爺們宣言一樣。我們這些老百姓，那裏懂得這些，只好說：「天下無難事，最難賺大洋」對不對？

上半月吧，在報上發表什麼案，說拿乾薪和兼職兼薪的老爺之流，一律淘汰，這幾句話若能做到底，則國家幸甚！民衆幸甚！

胡老先生的大駕，剛抵香港，上海方面，便積極的開什麼籌備歡迎大會，據說要開空前歡迎大會，這是多末寡人的事啊，誰想胡老先生却遲遲未來，未免辜負人家的好意，天已暖和了，請胡老先生快一點吧！

施劍翹女士殺人之後，便有許多團體，致電什麼法院，請求從輕議刑；鄭女士投入救濟院後，便一天收到二三十封慰藉信，鬧的鄭女士無暇作答，所謂社會人情者，如斯而已！

老爺們得志上台，便接着許多慰勉電報，信件；老爺們下台，無聲無臭，悄然而去，連一個理會得都沒有，反不如咱們這些愚魯的老百姓，吃飽了便得，無榮無辱的多末寫意！

投稿簡則

一，本刊取稿公開歡迎低級趣味文字

二，來稿如能以農村生活當前事實爲題材，以細膩生動之筆出之，則尤爲歡迎

三，來稿有刪改權，一經刊載，酌致薄酬，惟取錄與否，概不退還，不蓋章者，認爲却酬，新舊詩以補白論，不給酬

四，來稿請書明寄窩窩頭編輯部，稿金每月十日結算，直由營業部發給

北平的追憶　老鸞（三）

一　街頭一瞥

盛京時報紅，盛京時報的社員也紅，蒼從鄰居借來的臂章（因爲這天是禮拜日，該社員不上班。）也分外有力。

「噶吱——噶吱——」車踏子響。

好威風，大街上。

五步一崗，十步一哨，弓上弦，刀出鞘，肚子挺得像彌勒佛——凸，背後如削了一刀——直，臉部各器官是從進瀋城重新改組的——加料的兇狠，嘿，不用說他那槍刺往你脖頸一觸，就是那白眼珠兒向你一飛，準把你駭掉魂，比城隍廟裏「你可來了」的傢伙還可怕。

蒼住的是商埠地三經路，好，他們現在說是往城裏走。

「商埠公安局」，還是原樣，站崗的却不是穿青服的，兩個鋼盔，黃衣，蛤蟆肚，金魚眼的傢伙。牆上，貼着幾張大廣告，湊過去看看，這樣寫的：

「告東北民衆」，拳頭大的字，多驚人！看，下面準有好東西。

「……本皇軍爲順天應人……弔民伐罪……伏義討逆……救三千萬人民於水火之中……剷除固有踣據之萬惡軍閥……置衆民於衽席之上……保持東亞和平……促進共存共榮……爾等速醒……」

看歷史：湯放桀，武王伐紂，天人共欽，萬世感戴，誰知四千年後，東施又效起顰來！而且，罪惡出於我們老大中華，黃帝子孫不能慰乃祖在天之靈，任其蔓延滋長，不但死不能入祖墳，反使貽笑萬邦——我們秦禍後代，不，友邦善鄰（？），谷念祖國（！），痛癢相關，不但遂之，伐之，而又教之，誨之。——阿彌陀佛，喂，應當說謝主龍恩！……將來著二十四史，不，著歷史時，應當重翻一齣新花樣吧?!

再看旁邊，淨是畫：穿軍裝的，戴大秋帽的，……背上都寫着東北政客或官僚的名，磕頭求饒，……上面坐着的呢？不用問，知道了。還有：……也是那樣人，夾着個大包裹，氣急敗壞的走，嘴裏說：

「我可走了，滿載而歸，丟下你們，不管了。……」

這樣畫，很多很多，線條不調諧，輪廓不修整，看牠幹嗎，走，找好的。

「噶吱——噶吱——」車踏子響。

德興順（？），大白樓，還是那末耀眼，鐵門開着一半，顯然這樣告訴人：「別看時候亂，照樣作買賣——樣！」買賣人是沒有國家，社會，只有一個觀念：錢！再看樓尖上，掛着紅藍白三色旗——France flag吧？怎麼飄到牠腦袋上去了？經理的大太保是蒼的同學，據他說：德興順（？）是湯玉麟的財東，湯二虎是中國人呀，怎麼戴起法國帽？……不管牠，看玩意兒要緊——走！

本篇未完

上海遊記（十五）

任予

鐘點了，音樂響了起來，我必竟是個外行，拿了這多的舞票不知怎樣下手，這時我旁邊的幾個水兵已下了場，他們自己有定貨，故無須和舞女去講等買賣。我呢？眞是鄉下姑娘近了城，不好怎麼辦。音樂已經奏了一分鐘，幾次想起身隨便拉一個幹一回，但又無這分勇氣。五分鐘一回，現在既然誤了一分多鐘，爲够本起見，還是等下一次再幹。

又是一次音樂開始，這回決心做一次冒失鬼，自已打了一打氣，大膽的走到一個比較肥一點的舞女之前，先把票子奉上，表示我先交錢後做買賣，概不賒賬，此肥舞女體格雖不壞而貌不甚揚，架子亦頗不小，見舞票而並不喜，隨意往皮包裏一塞，然後立起，把手一提，表示要我去摟她，我先紅了臉，胆戰心驚的把手伸過去。

「你不會跳吧？右手摟我的腰，左手這裏來！」她見我上手就出錯，斷定我是外行，故先來教授一下。

「三年前跳過，現在忘了！」我不能做阿木林，沒有跳過也不妨吹吹牛，免得惹人看不起，總歸在這個世界裏，若不虛僞一點，處處要遭人白眼。

「這叫做拉黃包車，你知道嗎？」她簡直看我不起，她把身子離我遠遠的，拉着我兩隻手，誠如拉黃包車一樣，我看人家摟得緊緊的，隨着音樂拍子一步一步，在這暗室中，做出各種怪狀。只見有臉貼臉的；有嘴對嘴的；有四十多歲的老矮子摟着一個瘦而長的女人，嘴與乳房接觸的，有大肚子外國夫婦，肚子互相貼得緊緊的，而兩頭離開頗遠，恰如兩枚雞蛋并於一塊；也有巨形的水兵，緊摟着中國的弱女子，誠如雄師抓着小雞，小雞似有不堪「粗野」之苦。總之，各種服裝，各種姿式，無奇不有，尤以我之拉黃包車，頗引起他們的竊笑，殊不知我也在笑他們的醜態也。現在世界上的人，都是不察己，以爲自己非常美觀，別人都是怪物，其實大家都是醜態百出，同病應相憐，何必如此呢！

音樂好容易停止，雖只拉了五分鐘的黃包車，而我已出了一身大汗，我想這是化錢來受苦，我從前還以爲摟着一個半裸體的女人，在這黑屋子裡鬼混，必是有一番風味，那知實行起來，與想像完全兩樣，正如一個青年人天天吵着要討老婆，等討過了老婆，其味平平，又後悔起來了。

我本有跳十五次的特權，嘗了這個味之後，實在不敢再領教。但中國人總有一個「惜物」的心理，如有一個人獨吃滿桌大魚大肉，明明吃得胃痛起來，而見着一些好雞肉尚未動筷子，必定不顧一切，還要吃他一陣，余根據此理，決計忍苦再試一回，這次擇了一個較矮小的舞女，這傢伙作風與前者不同，她和我靠得緊緊的，我因得了一點經驗，同時胆子也大了一些，故裝出一個老手的神氣，右手緊摟着她的腰，左手緊握着她的玉指，開步向中間擠了去。很是不幸，不出十步就把她的高跟鞋踩掉了，害得她羞答答的去拾鞋子，幾個媽的水兵已哈哈大笑起來，這些幸災樂禍的東西，我想若是我強起來了，必派飛機到他國裏去把他們炸個精光。

這算是我最後一次的嘗試，我再不敢逗留，我把這一打子舞票全數送給了這個爲我出醜的舞女，算清茶賬快快的而出。回家已是深夜二時，因恐驚醒家人，問長問短，乃悄悄翻牆而入，躺在床上回憶往事甚覺津津有味。

回力球與跳舞已領教過了，次日決往跑狗場去一試，趁財運興旺，或者又可撈一筆亦未可知。飯後，向空禱告一番，帶洋四元，以開四季發財之意，直向狗場而來。入門之後，見所有構造佈置略似青島之跑馬場，故一切都還算內行，不似前在舞場時之東張西望，惹得人人注目了。先看一回，只見十幾個西人，各牽雄狗一隻，在廣大的場子裏蹓腿，若五分鐘後，又把牠們一場刮子關入一排籠子，不知怎的，這些狗一入籠子就狂吼不止，既而有白兔十隻，遠遠飛馳而來。這時那羣狗如貓見了鹹魚，流涎三尺，在籠子裏大發其威。兔子來了！只見籠門「沙」的一聲都打開了，這羣餓犬，如箭一樣的射了出來，直向兔子追去，狗都穿着各色的衣服，誰先誰後一望而知。

詠坤伶梁秀娟

李花館主

「梁」家有女長成初，窈窕風姿若箇如。
妙舞清歌傳菊部，綠窗猶自誦關雎。
「秀」本天然色絕倫，女兒花好一枝新。
夜來譜出霓裳曲，不讓廣寒月裏人。
娟娟孃孃復婷婷，玉貌綺年亞小青。
聞道化儂新教授，傳奇主演牡丹亭。

杏林閒話（一〇八）

國醫劉鳴九　寓天津路神州藥房

（九七）答甘肅路楊玉聲君

接閱來函，不禁太息！彼醫理不明，病源不識，稍讀三五句湯頭歌訣，僅記幾十味樹皮艸根，儼然以儒醫自名，傲岸自大，以人命爲兒戲，以欺人爲目的，貽害無窮，靦不知恥者，吾不知其心究係鐵鑄耶？抑石鑿耶？始作俑者，尼聖猶譏其無後，今竟公然誤人生命，攫人錢財，吾不知其尚望有後否耶？實屬咄咄怪事！閣下幸見機尚早，知危而退，否則禍不旋踵，而悔無及矣！夫令正溫恙，其先寒後熱，咳嗆等象，是春月風溫肺病，風爲陽邪，溫漸變熱，客氣着於人身，即成時氣之證；況懷孕九月，足少陰腎脈以養胎，上受熱氣，乃有肺痞喘急，消渴胸滿，便溺不爽等象，皆肺與大腸爲表裏，肺移熱於大腸之顯明情狀也，奈何竟用辛溫之當歸川芎，守補之白朮人參，辛熱之桂枝沈香乎，幸閣下知難而止，否則禍且不測，豈僅大熱煩悶坐臥難安而已哉？蓋令正溫恙，乃「熱傷肺陰」所致，宜清肺之急，潤肺之燥，俾胎得涼則安，病去身安，自爲不補之補，遑論其體之壯弱哉？擬方用鮮生地四錢，黃芩，知母，天冬各三錢，花粉，貢膠各二錢，水煎服，稍愈另議。

小啓事

匏廬譚薈作者，因事離青，未留續稿，暫停三日。以俟歸來，定當賡續執筆，以餉讀者並希　鑒諒

華台絮語（一七三）（續）

而姑娘呢，她們一經墜落下去，與毛夥發生了特殊關係，雖說這種事情，是她們個人的一種自由，但究竟以不傳揚出去爲妙，因此，她們對於毛夥的蹂躪壓搾，多半是忍氣吞聲，不敢反抗的。有人說過：如果姑娘一經被毛夥所勾引上，毛夥便成爲了她們的附骨之疽。這話一點也不錯的，因爲姑娘既經與毛夥姘靠，則一方面會因茶套一個字而斷送了在平康里中混事糊口的生路，而另一方面則又非千方百計的去填滿毛夥的慾壑不可，她們事後雖有時候懊悔，想要擺脫，但是一切要挾都在「茶壺」手中，雖不甘心永遠爲「套」而不可得了。這種情形，在過去和現在的平康里中的例子還很多很多哪。結果大概非由姑娘拿出一筆比較鉅大一點的款子去買斷他們，或者另想別的有效辦法去割除這個附骨之「疽」不可，否則祗有和毛夥廝姘到底，永遠跟着毛夥過活，本地的班子搭不上了，那惟有還地爲良，另尋出路，男女一同去跑外埠，開碼頭，在沒有人知道他們的底細的地方去另創生路，女的自然是被男的利用親屬的名義與關係，把她送入班子；男的不但受女的供養，有時且在外面胡調這個不問可知。

長篇武俠小說　汝光劍影　佬民

（保留版權）（嚴禁轉載）（一四九）

第九回　空山三角技老英雄畢竟不老　一堂雙受業賢伉儷克紹前賢

莫如咱們於今夜準備好了，明日破曉啓程，走到那裏，不過晌午，有大半天的時光，也足以同他分過勝負了，此行不只爲了老師之事，也有舍下失盜的牽連，愚叔侄自當相隨，此外不知老師還要用若干人等，我們將年輕壯丁喚齊，儘由老師挑選好麼？

馬雲驥忙笑謝道，承東翁叔侄，如此關心，老朽自當知感，但是此行並不是甚大難鉅的事情，似乎無須這樣大驚小怪，小題大作，何況這「夜行狼」是假的狼，不必眞正在山吃人的狼，只憑老朽的一支箭，儘能將他制服，挑選壯丁一事，大可不必，就是東翁叔侄，也可不必陪同老朽，多一次跋涉，只求找一個路徑相熟的幹練人，引了我去就行了，李實興聽他也不要人衆幫助，也不叫他叔侄跟從，只憑一個老頭子，輕身涉險，去對付那年中力強的「夜行狼」，雖然那馬雲驥是本領超絕，虎老威還在，究竟令人有點放心不下，便對他說道，老師切不可乘一時之意氣，深入重地，與這小人率然相拚，豈不聞蜂蠆尚且有毒，又何況凶悍如豺狼的陰險小人呢？以我的意見，此次與「夜行狼」相較，就是老英雄準能仍勝於他，他必不能從此甘心悔改，將來一定還想更狠毒的報復法子，暗中思逞，所以今次老英雄必須和他下個絕情，將他擒住，致之死地，這才可以免除後患，我想用多人去幫助，並不必直接對面，和他交手，只要他們檢山上路徑的要害把住，以防他戰敗遁逸，至於愚叔侄更是無論如何，必須跟去，一則認識認識這「夜行狼」，到底是甚麼人物，有甚特異過人之處？再則借此領教領教老師與人對敵的本領，以開開眼界，三則這東西若作困獸反噬的時候，我們更可以一齊向前，同去對付，這樣辦法，不是極妥當的麼？馬雲驥說道，既是東翁叔侄，如此熱心，必欲同往，但請作壁上之觀，千萬不要向老朽幫助，以免勝過他時，使他的心中不服，至於挑選丁壯，實是大可不必，憑他們去若干人，也是雖多無益，不能奈那「夜行狼」分毫的，李實興同馬雲驥相處多日，已知他的性情，是說一不二，他認定那事要怎樣，就得怎樣辦去，現在他既力辭衆人同行，知道難以相強，便說道，既是如此，我們就一切遵照老師的辦法，明早只咱三人同去好了。

華北酒精

一月一日開始營業　十二月一日行開幕禮

五穀牌　純潔無毒
雙鳳牌　工業用品

青島華北酒精廠　廠址—普集路十二號　電話 六一二九 四三四六

汽車廉價出售

茲有半新奧不蘭牌五座小汽車一輛機件完好廉價四百元出售有欲購者請至湖南路六二號電話五九二一恭增合修理汽車行接洽爲荷

敬啓者敝永茂東盛號等於民國十八年與李良臣合資在本埠青海路開設德聚棧行棧生理共推李良臣爲經理今春緣東西不願進行將所有資本以及所得餘利均按股分勞清楚惟本號原有圖章均存於經理人李良臣之處嗣后無論發生何等枝節只有該經理人李良臣負完全責任與敝等無涉特此登報聲明

青海路德聚棧股東　王樂耕堂　東盛　永茂　東永茂　南永盛　謹啓

退受盤聲明

敬啓者敝人李良臣在本埠青海路開設德聚棧號行棧生理今東夥會議不願進行將本號所有一切舖墊器具電話文約等項及載重汽車長途車牌一七〇號一一六號經人說妥均價賣於福茂東號接收管理以及本號歷年外欠賬目九千九百七十七元二角七分正均兌於福茂東全權追討敝人概不過問再敝號欠內欠外一切賬目亦歸福茂東不折不扣代爲清理該賬倘有錯誤拖欠等情敝人東夥負完全責任當簽立字據爲證敝號福茂東經中人說妥買到德聚棧號一切舖墊器具電話文約等項及載重汽車一七〇號一一六號均已點收清楚無訛至於接兌德聚棧號歷年毛欠賬目九千九百七十七元二角七分正敝號追討如何德聚棧東夥不得干涉至於敝號代德聚棧清理欠內欠外賬目若賬簿未曾註載者敝號概不負責特此登報聲明

德聚棧經理李良臣　福茂東經理任子謙　仝啓

民國二十五年三月九日

蚨源長錢莊聲明

緣兆倫與兄兆瑚兆璉弟兄三人本籍在平度於民國六年間析產分居各自謀生立有分單各執爲據嗣於民國七年兆倫與承勛兩人合夥在本市中山路開設蚨源長錢莊經營以來已逾十八年之久並無他人股份在內誠恐外間不明眞相用特登報聲明

龐兆倫　龐承勛

吉房招租

本市海關後邱縣路門牌六十三號市房一處樓下十餘間全部出租電燈自來水廚房便所一概俱全如有願租者請至本房內面議可也

曲五福堂啓

新到地板紙

最近運到地板紙一批花樣新穎彩色鮮明每捲約合三十餘元歡迎參觀

大昌實業公司啓　廣西路三十九號

婦女外用　下治丸

△實業部獎勵　△衛生署化驗　△國藥科學化　△醫壇新供獻

「下治丸」不用內服。僅放入生殖器內。即能達藥力於腹中。足使病者於極短期內就痊。主治。赤白帶下。腰腿疼痛。子宮寒冷。久不受孕。經前腹痛。月經停閉。腹內膨脹。寒塊凝積。處女經閉。面黃肌瘦。飲食少進。產後等症。雖甚至臥床不起。用後准能收到意外之功效。並見腹內積病寒塊等。被藥力化成穢液流出。輕者一丸即愈。較之內服湯劑。收效速。用量少。施用簡易。毫無痛苦。曾蒙實業部發給一等獎狀。衛生署化驗許可。證明有效。△詳細說明書及功效證信錄請向經售處索取

定價每盒一元二角

天津素波藥廠出品　特三區壽安街

青島　總經理金鄉路太和春藥房

濟南　神州　東亞　張翼子　東來　華英等藥房

神聖堂國藥號廣告

高密路

道地藥材

中國在唐朝時候的疆土。分做十道。猶之現在十省。如江南道，淮南道等。查明某道之地產某藥，千金方上註得很明白的。各道地氣不同。所產之藥，性亦不同，譬如日本產的黃連。萬萬不能同四川產的有瀉心火安眠止惡之功效。普通藥店家派。祗曉得多賺錢。那能顧得到道地不道地。本號抱整頓國藥的宏願。集鉅資，立莊口。務必達到國藥標准模範之美譽

名醫坐診

有精良地道的藥材，須有學識高明的醫師，纔能銖兩悉稱，相得益彰，本號邀請楊祝成，彭松年，臧禾生，大夫常駐內廳，以便病家隨時就診或出診。並且代爲煎藥，本號對於服務社會精神。絲毫不苟，日謀改良。尙望先進諸公，不吝指導。尤爲榮幸。

楊祝成　下午一點至五點門診診金五角出診二元二角午前在中山路一零一號應診

彭松年　上午門診診金五角下午出診診金二元四角貧者減半

臧禾生　下午一點至三點門診診金五角下午三點至五點出診診金二元貧者減半

國醫劉銘九　上午七點半至八點半免費施診　上午八點半至十二點門診二角　下午出診一元貧者減半　寓天津路神州大藥房

國醫陳倦民　午前門診診費五角午後出診診費二元　車力在外針灸加倍貧寒酌免　寓天津路神州藥房電話四五一五

國醫王峻峯　內外兩科門診二角出診一元推拿小兒科門推一元出推兩元夜間加倍　市外加倍遠處另議車資在外寓天津路神州藥房電話四五一五號

海濱醫院特別廣告

敬啓者敝院位於海濱脫離市塵環境優越病室整潔極合患者療養近更特別擴張產科病院副院長女醫學士專門接生兼治婦女各種疾病隨時講授婦嬰保健常識本院院長積多年之經驗特用最新方法戒除烟癮毫無痛苦根治梅毒淋病砂眼廉價注射各種藥針機關工廠商號訂立常年合同減半收費茲將療診科目時間列後

（治療科目）內科　外科　產科　婦科　眼科　小兒科　耳鼻咽喉科　皮膚花柳科

（門診時間）每日上午八時至十二時下午二時至六時　急診不在此限隨請隨到隨診星期日下午施診貧民

（收費簡章）病室分三等每日由二元五元至八元服藥及飯費均在內出診市內五元市外及深夜酌加掛號費門診時間免收

產院　專備孕婦住院生產並任指導孕婦攝生方法及嬰兒保健事宜印有詳章細產科簡章及各種婦嬰衛生須知函索即寄

院長吳龍驤　副院長女醫學士曲瑞諳　院址中山路南頭一百七十號　電話三五三六號

上海　中國工業煉氣公司

宜採用純淨養氣

本公司精煉氧氣其純粹成分爲九十九成又八市間經售之次淨養氣約爲九十四成用本公司氧氣切割一英吋厚六十英吋長之西門子馬丁鋼板僅耗用二百二十六公升倘用市間經售之次淨氧氣須耗用四百四十二公升之多較本公司之氧氣消耗量多百分之九十五是以採用純淨之氧氣最爲經濟也現款每一千公升一元四角五分外埠另訂

山東總經理大昌實業公司　廣西路三十九號電話四二〇二一

每日行情

商情略報

生意人

現生油，連日醞釀，市處猶預，雖係稍有起落，乃不過呼吸之間無大變動，今市雖回縮一角，洋廣製食求較穩，其勢頗堅。

現生米昨日過磅二千包，割價一角，期油米數日，來交易不廣，無甚大扶，似已入於平坦之境矣。

棉紗現銷清淡，市氣益趨頹敗，致期現紗直下七八元，現貨雖云不厚，無如市況疲滯哉。

本市暨海外土產雜貨金融一覽

二十五年三月二十六日　星期四

土產現貨

平度生油 一八，四
本街淨油 未成
大路生油 一七，八
現豆油 未成
石島生米 九，二
乳山生米 九，一
王家灘生米 九，一
于台生菓 六，三
金口生米 九，二
西南口生米 九，二
當地生果 未成
本街生井 三，二
本街豆井 三，八
青口黃豆 五，五六
小米 五，二
小麥 五，二
麥中麵粉 三，五七
雙鹿粉 三，六二
火磨粉 三，六一
雙蚨粉 三，六一
鯉魚粉 三，五六
砲車粉 三，四〇

生油期市

前場四月二十期　開盤 一八，九〇〇　高價 一八，九〇〇　低價 一八，七五〇　收盤 一八，八二五　共妥 三四車

後場四月二十期　開盤 一八，八〇〇　高價 一八，八〇〇　低價 一八，七七五　收盤 一八，八七五　共妥 九車

生米期市

前場四月二五期　開盤 未成　共妥 順

後場四月二五期　開盤 未成　共妥 順

雜貨行情

坎字白糖 一八，三
罪字白糖 一八，
康字白糖 一七，六
順字白糖 一七，四
二四號粗砂糖 一八，一
廣冰糖 二二，五
小包白冰糖 一三，八
本廠冰糖 二四，
東洋赤糖 一三，一
好冰花青糖 一四，六
好潮青糖 八，
提同 八，八
揭陽汀米 六，八

暹羅江米 七，
好申大米 七，
次同 六，八
廣東大米 六，七
茂昌桐油 四一，五
德昶同 四一，五
餘昌同 四二，
沈元來鐵桶同 一二，四
茂昌同 一二，五
湧成元同 一二，五
老三K大板紙 八〇，
新三K大板紙 七八，
金鼎同 七四，五
太平紅色同 八五，
黃綠色同 八六，
大喜白洋毛邊 四，一
老三太黃洋毛邊 三，三
三鶴同 三，三
四開川連料 三，二
振漢一號大綃 一六，八
忠興新同 一五，八
忠義同 一〇，五
忠興二號 一一，八
本牌京稿 九，八
朱勤昌 一〇，二
乾盛 一〇，
本牌元書 九，六
朱勤昌同 一〇，
乾盛同 九，八
同位川連 九，
同名同 八，八
同壽同 八，五
同發榮同 八，五
裕大日字 七，八
盛興蘇杭連 一四，六
蘇志成元表 二，五五
恆吉立同 二，七
同盛和同 二，六五
朱益大同 二，六九
悅來成同 二，六九
恆裕立同 二，三五
遠大號同 二，六九
遠大昌同 二，六五
豫立昌同 二，六四
元亨利同 二，六
同昌福同 二，六九
裕厚康同 二，五八
汪和隆同 二，六三
朱隆大同 二，二六
安吉利同 二，六三
怡生大同 二，四六
同順和同 二，五六
恆和立同 二，五八
怡盛隆同 二，五五
邵德記大川表 一，八七
邵裕順同 一，七六
天生元同 一，八二
天厚德同 一，八二
天厚昌同 一，八三
天厚福同 一，八五
敬天祥同 一，七五
敬天富同 一，六三
祥盛永同 一，六
聚和永同 一，六
順天德同 一，六
富生春同 一，五
順天昌小川表 九角
順天德同 一，八
福昌義大賓 一八，五

冠裕成同 一二，八
福成義同 一五，八
寬裕成同 一五，
寬裕盛同 一九，五
大吉正記同 一一，七
百裕豐記同 八，五
協吉隆記同 一〇，
協泰昌同 一一，五
新料大碼刈尖 七，二
新料八寸尖 四，二
新料張刈尖 五，
新料江刈山尖 六，八
汪美山小九刈尖 三，七
趙廣記叉 三，七
袁德泰叉 三，七
各牌黃叉 五，八
刀百張京放 一四，
十三百張叉 一三，五
九刀三百張叉 一一，三
十刀二百張叉 一一，
小號京放 六，一
彥昌冲長時則 八，一
公和安叉 八，一
阜隆叉 八，一
楚玉叉 七，八
晉恆義叉 七，八
利用祥叉 七，八
德茂記叉 七，八
興記叉 七，八
隆記叉 七，八
勝利叉 七，八
世刀義老時則 八，二
世刀有字裕叉 八，
紅裕甲字表辛 七，
美利叉 七，
久大茂平把表辛 五，
玻璃紙 三，五
聚奎美甲紙 五，五
林聚同 六，五
本牌毛太 五，
乾盛牌同 九，四
中興申同 九，八
茂裕同 九，四
本牌同 九，八
恆元同 八，四
昌泰瓦金銀 六，七
昌泰大錫金銀 四，六
安和水錫金銀 一，二
曹允源四尺宣紙 五，八
曹同和同 五，六
汪本生花心連 三，三
曹允源同 三，二
志春魚膠 九七，
東源同 九八，
惠源同 一〇，
惠源無根同 一〇，

海外銀價

品名	三月二十四日市	前市
孟買銀塊	四九羅比〇八安那	四九羅比〇四安那
紐約銀價	四角四分七五	四角四分七五
倫敦現銀	十九便士八一二五	十九便士八一二五
倫敦期銀	一九便士八一二五	十九便士七五

金價

品名	三月二十四日市	前市
每昂斯	七磅十一便士	七磅十一便士半

海外土產行情（註：碼頭交貨）

品名	數量	月期	三月二十四日市	前市
東北大豆	每噸	三月	一五〇先令	一五〇先令
東北大豆	每噸	四月	一四七先令六便士	一四七先令六便士
生米	每噸	三月四月	一二先令六便士	一二先令六便士
生米	每担	三月	十二先令六便士	十二先令六便士
生菓	每担	三四月期	十二先令六便士	十二先令六便士
淨生菓	每担	三四月期	十四先令三分	十四先令二分
紐約棉花	每十磅	三月期	十一元四角五	十一元四角
芝加哥小麥	每蒲式	五月期	九角七分三七五	九角七分
芝加哥小麥	每蒲式	現	九角七分五	九角七分

棉紗現貨

方塊好水膠 二，八
貴華凍粉 二九，〇
特好對子 三，八
湘蓮 四，二
貢記松花 三，三
小件秀筍 三，七分五
小包川木耳 九，〇
魁手又 九，七
海蜇頭 一，六
桂花醬 一，一
豐記對絲 一，三
羊角筍 二，六
古月 三，三
廣大料 三，六
好其干 一，六
中菜同 一，五
長棕片 二，〇
小件棕絲 一，三
大件同 一，三
洋黃姜 一，八
川黃姜 一，八
漢豆 三，七
紅松麵 七，
洋松香 二，
廣地球 九，
大雙球洋金粉 八，五
雙全太川同 八，四
江申永同 二，八
慶小占同 八，四
好出皮 七，
日漂粉 三，五
鐵桶松灰冥洋 三，五
一〇八合同 五，五
一六二特同 五，八
一〇八方筷同 五，六
千把白子 一，八
砵漆子 二，八
杜栢磐 一，二
提塊木 三，五
：：赤香粉 六，〇
眞檀鉛餅 三，七
貞字桔餅 三，五
甬大橘餅 二，四
箱大橘絲 二，五
青紅絲 一，三

前市開盤：
松鹿 二五，
銀月 二五，七
寶船 二五，五
花蝶 二五，
宮女 二五，七
寶星 二五，七
五龍門 二五，
五子 二五，
銀月 二〇，八
宮女 二〇，七
五星 二〇，
寶船 二〇，八
寶來 二〇，六
豐鳥 二〇，五
六五子 二，五
六銀月 二，一
六金貨 二，〇
六五星 二，
六寶船 二，〇
六寶來 二，六
六豐鳥 二，〇
二金貨 二，五
六銀子 二，〇
五子 二，〇
一〇寶船 二，〇
一〇寶來 二，〇

後市收盤：
松鹿 二四七，
銀月 二四八，
寶船 二四七，
花蝶 二四七，
宮女 二四七，
寶來 二四七，五

棉紗期市

三二標準紗　前場三月期　開盤 二五，二　最高 二五，二　最低 二五，一　收盤 二五，一　共妥 三〇件

後場三月期　開盤 二四，八　最高 二四，八　最低 二四，八　收盤 二四，〇　共妥 二〇件

前場四月期　開盤 二五，一　最高 二五，　最低 二四，八　收盤 二四，七　共妥 八件

後場四月期　開盤 二四，七　最高 二四，七　最低 二四，六　收盤 二四，六　共妥 二四〇件

本市金融

五天申票 一〇九，八二
電匯申 一〇九，八一
銅元 五〇八〇
上海票 九九，八〇
大連票 九五，九〇
天津票 九九，五〇
香港票 一九八，〇〇
中國漢口票 六〇六〇
漢口票 九〇〇〇
北平票 九九，五〇
澳金票 一二五，〇〇
安南票 二一五〇
廈門票 九八五〇
福建票 九八五〇
美金票 三二，七〇
美金鎊 五八四〇
美銀洋 三一四〇
美紙鎊 一六二〇
英金鎊 二九二〇
英金銀 七〇二〇
先令銀 二九六〇
日金鎊 一〇六〇
非律濱洋票 一〇二〇
坎拿大 三二四〇
新加坡票 一二一〇
六比銀票 一〇二〇
俄金鎊 二九四〇
德金馬克 八六〇〇
荷蘭鎊 二二五〇
法郎票 二二一〇
法金鎊 二二五〇
金單位 二三六〇
正金 〇三〇〇
掛牌 〇六〇〇

萬國體育會

青島

賽馬廣告

會址　中山路曲阜路十八號三樓　電話：三千八百零二號

第二期常賽

定於三月二十九日（禮拜日）舉行一天，每日由午後一時起賽，每日賽十二次，由第四次搖彩，每張一元，計售九元，由第三百零一號起寄託中山路元成商行，景昌洋服店及日本店各代銷處等預先代售該次彩銀，特多欲購請早

緊要啓事

（一）本會發費入場券及長期券，概行取銷，不再印送，（二）在賽馬日期，每天每人收門票一角，但買當日第十次搖彩票一張者，可免費入場，

三三補丸

專治特點

男女老少　咳嗽痰喘　胸悶不舒　思慮過度　頭暈眼花　骨軟手顫　精神痿靡　參遺滑精　童子勞傷　鷄鳴泄瀉　五更帶下　行經腹痛　血崩血漏　腹中積聚　常患小產　姙娠諸症　奶汁稀少　小兒瘦弱　藥性不寒　宜純保溫　腦健脾胃　女老少身　丸補之均　恢復健康

一切虛弱　五勞七傷　肺癆吐血　腦力衰弱　健忘失眠　腰痛腿疼　飲食減少　見色流精　四肢酸軟　虛人白濁　婦人乾勞　血分不調　經血倒行　睡多不孕　久不受安　胎動不安　哺兒無奶　產後血斷　熱四時適　能補血補　飲食凡男　衰弱服此　轉弱爲強

定價　每瓶二元　每三百二十粒　內裝洋二元　每打十元

總售處　濟南魏家莊東口

外埠函購寄費免收並贈木匣一只　天津經售處北海樓對過胡同德茂源綢緞莊

三三大藥廠

教授英文

茲有英人歐禮敦於暇時教授英文凡有學打字商業英語文件英文電報等等均可年齡在十八歲以上者保證在短期內成功每星期二次每次一小時每月洋二十元如能介紹同學者學費面議接洽時間上午十時至十二時下午三時至四時半地點中山路五十二號二樓歐禮敦地產公司

本人欲買或租電話一架如有出讓或租出者同上時間接洽可也

阿波共同汽船出帆廣告

大連、芝罘、威海衛行

▲十六號共同丸　三月二十八日入二十九日出

威海衛、芝罘、大連行

▲早隆丸　三月二十六日上午入二十七日正午出

代理客票處長安路二號共同賬房　電話二六二四

共同會社啓

大連汽船輪船出帆廣告

△大連行

大連丸　三月廿八日正午入午後五時出

奉天丸　四月一日正午入午後五時出

青島丸

△上海行

大連丸　四月一日午前七時半入正午出

奉天丸

青島丸　三月廿九日午前七時半入正午出

大連汽船會社啓

電話　二五六三（出口部）　二三六（出口部）　二七二七（出口部）

廣瀨小兒科醫院

乳兒科　小兒科「病室清潔」　X線科

門診　上午八點至十二點　下午五點至七點（由四月至九月）　四點至六點（由十月至三月）

星期日下午停診　急症隨到隨診

出診　下午隨請隨到

急診院長廣瀨繈夫　前日同國今己同

院青照常出診　副院長井上浩

院址青島鐵山路十號　電話二八二九・五八五九番

健脾開胃舒肝丸

此丸藥性溫和男婦咸宜專治九種肝鬱不舒胸膈滿悶不思飲食倒飽嘈雜嘔吐酸水肝逆不順兩脅刺痛氣鬱凝結心胃疼痛急氣悶鬱噎膈反胃痞悶不暢等症見效神速久已著名即服此丸立能解鬱舒肝寬胸順氣和胃止痛凡由飢飽或急氣所得之病三付全愈一盒斷根價目每盒六丸大洋一元　一丸二角　服法另有詳單

青島代理黃島路福海金鄉路太和春

濟南三馬路張葉子藥品部總經理

非常時 1936

陰悲緊張預防警報

一年爲各國公認之非常時凡我國民更要明瞭時局之情形是故欲達此目的則裝置一具無線電收音機尤爲刻不容緩之事况且除收重要消息以外尚能收各地一音樂誠爲一舉兩得

光喜洋行　聊城路　電話二二四七三　三五〇〇九

聲明啓事

逕啓者開設在本市安徽路八號復豐煤廠於民國二十一年有遲靜山加入東本洋一千元近因市面蕭疎無意進行今約全衆東夥人議允情願將東本洋一千元如數收回所有歷年得利業已完全收清嗣後復豐煤廠生意無論盈虧概於遲靜山無涉特此登報聲明

衆東夥入　王不芳　蘇兆豐　遲靜山　遲靜亭　仝啓

鳴謝華德醫院醫師 袁勉周 別格精

啓者傳仁自去年七月因被傷左腿蒙本市武定路華德醫院袁勉周及別格精二大醫師費神治療因敝人貧寒不取醫費敝人感德之餘無以爲報謹登報端以表謝忱

許傳仁謹啓

聲明遺失

啓者敝人所有以前呈請在領租青島莘縣路十九號公地內建築倉庫樓平房及十七號之四公地內樓房各項簽字圖並各使用憑照等不知何時遺失近均遍尋無着除照舊另給分別呈請工務局補發簽字圖及使用執照外嗣後該兩地內所有舊圖照無論發現於何時何地及何人之手概作無效特此登報聲明

李守遠啓　廿五年三月十一日

介紹律師一覽（以收到先後爲次序）

姓名	住址	電話
盛家良	中山路廿五號	電話五二九七
于洒鐸	平原路四七號	電話四八五一
周鋒	曲阜路十五號	電話六六一一
刁家仁	廣西路六十三號	電話六二二二
殷次伯	蘇州路八號	
戴藜經	湖北路二十六號	電話三四八零
張維烈	費縣路二十八號	電話四五六一
李孚漢	江蘇路	電話四三三二
周世先	平度路三十八號	
于世琦	熱河路二十七號	電話二五三三
董毓璋	貯水山路	電話五九九四
徐榮福	肥城路膠濟旅社內	電話五零二一
李秉善	東鎮和興路二八號	電話六二一六
王恆山	中山路一百十一號	電話五五四八
曲暄田	平原路二十七號	電話五四七七
宋士斌	平原路二十七號	電話五四七七
張世釗	滋陽路四號	
尹德熙	地址觀海二路十一號	

公安局招領

數量	名目	發現時期 月	發現時期 日	發現地方
一條	青蓮線圍脖	二	廿三	夏莊
一副	白光眼鏡	三	九	二號碼頭
一元	鈔票	三	十	二號碼頭
一瓶	參茸虎骨露	三	十一	大港碼頭
一輛	小自行車	二	廿三	魚山路山溝內
一條	草口袋			
一條	蔴袋			
十七個	玻璃瓶			
一個	汽車輪	二	廿三	熱河路
二個	大小鐵錨	二	十四	車門島海邊
三小塊	腐朽木板			
二條	蔴袋	三	一	市場三路
八個	汽水瓶			
一根	膠皮水帶			

遺失圖章聲明

啓者敝人有立字體方形手印一顆于三月二十日一時不慎遺失嗣後該章無論落於何人之手概作無效特此登報聲明

岳亭武啓

產科女醫士

李愛清

專門接生

學識富經驗深

手術敏捷應診迅速

雲南路一一四號　電話五四六一號

樓房出售

茲有坐落萊蕪二路門牌二十七號樓房一所計十四間一切設備俱全地皮面積約二百二十方步一併出讓如有要者請賜接洽爲荷

接洽處　美化營造廠　住萊蕪一路二十號　電話：四二〇五

美商中華平安公司啓

本公司兼辦水火保險

一，敝公司現有倉庫一所坐落大港商河路庫房廣大院落寬敞交通便利

二，黃台路五十八號平房三間附帶分用廚房廁所房東供給用水月租二十二元最合小家庭之用

三，湛山各路及正陽關路避暑樓平房均附帶全部傢具租價從廉

敝公司代客買賣經租房產手續簡便租售頗易如有房產委託敝公司售買經租者極端歡迎

臺陰路五號　電話五零六二號

欲請接生者注意

茲有產科專家，王夫人遠藤石子，精通華語，殷勤耐勞，曾在日本產科專校畢業及各大醫院實習甚久，在本埠開業亦歷數載，經驗宏富，手術靈敏，遇有難產，如橫生，倒生，顏面生，假死等症，尤爲專長。現住廣西路十一號二樓　電話四七五九號

青大農場 出售牛羊奶

提倡推廣廉價出售大小奶羊衛生醫師化驗消毒清潔滋養

電話六三七三號

定印名片 當日取件

本店特備新式仿宋字及漢文正楷字體樸雅秀潔印工精美價廉如荷各界定印當於二十四小時內交件不誤

注意：國貨宣紙片每百三角新到美術結婚帖專印新式錢票樣本函索即寄

新新商店印刷部啓　膠州路濟寧路口

接骨專門

谷洋三郎　以三十餘年的學問和經驗來應世，就在青島說，也有二十餘年的治好跌打損傷折骨彎肌的經驗，像這樣的接骨推肌家，青島的各國人中，只有一人。這不是吹的，請打聽打聽吧。如有跌打損傷，希望不殘廢的人。請您一試，當信言之不謬。

館址德平路九號　一心館　電話三一八三號　谷洋三郎

青島市政府購辦委員會通告第一五五號

案查本會現擬招商標辦港務局請修理趙村號拖船工程各商有願承辦者，可自本年三月二十四日起，每日於上午九時至十二時逕來本會，領取標單及說明書等件，詳爲閱覽，即將該項價格切實估計，填註封固，以便投標，此項標函統限於三月三十一日下午二時投遞本會，即時當衆開標，過期標函，概作無效，特此通告。

本案投標保證金四十元

中華民國二十五年三月二十三日

介紹正骨專科

本市國術館汪教習華亭精技擊術爲人性行和易以正骨專科著聲譽於舊都凡一切跌打損傷外治之症無不手到病除茲因服務本市公暇之餘懸壺於寧波路三十一號自登報之日起發願施醫門診三星期每日自上午八時起至十一時止過期之後仍如前定時間上午門診下午出診隨請隨到決無延誤赤貧者概不取資同人等知之有素用特介紹

阮肇伯　儲鐵生　胡秀松　邢契莘　陳儆南　樓庚三　向禹九　曹伯良　崔少麟　卓劍伯　黃香山　余慈耕　唐漢卿　陶叔蓬　胡梅村　仝啓